工商晚報
THE KUNG SHEUNG EVENING NEWS
督印及承印：工商日報有限公司 香港灣仔分域街十八號
新聞紙第一零二二一號 出紙兩張售價壹毫

今日天氣

【本報訊】天文台預測：今日吹和緩南風，晨早初時有陣雨驟雨及雷雨，下午稍後時間有短暫陽光，最高溫度約升至攝氏卅一度左右。今晨十時，天文台錄得室外氣溫為攝氏廿七度，濕度為百分之八十七。

芳齡廿五歲艷星 拍「性事五十年」

現年廿五歲的意大利影女星安娜尼曼，本月廿六日在她羅馬的寓所中的陽台休息，作太陽浴。剛拍完「金驢」一片的安娜，又開拍一齣新片「性事五十年」，該片是由朱施里導演的。（聯合國際社無綫電傳真）

喋仔離奇暴斃

【本報訊】一名日本籍男子，今晨被發現神秘暴斃在港島干諾道西一〇四號一間米舖門前，身上有瘀痕。事後大批警探趕往現場展開調查，警方人員並在其身上檢獲一批文件。該屍體事後循例被送往瑪麗醫院，由醫生証實死亡。

據悉：今晨七時卅分，港島干諾道西一〇四號一間米舖伙記在開舖時，發覺門前有一名年約卅餘歲的男子，倒臥在地上，那時懷疑他喝醉酒，乃上前企圖將他扶起，但當探手其鼻孔時，發覺已全無氣色，乃撥電報警。未幾大批警探聞訊趕往現場調查，在其身上搜出一批文件，包括一個護照，一張飛機票及介紹信件，初步認定他是一名日籍遊客，在日前來港旅遊。

警方人員稍後又在其身上發現有多處瘀痕，至於是否被謀殺抑另有別情？則仍由警方調查中。

頭獎逾六十萬元 政府獎劵今開彩 中獎號碼此中尋

【本報訊】頭獎彩金逾六十萬元的本年度第二次政府獎劵，已於今晨十時在大會堂搅珠開始。由商業電台名藝員尹芳玲、馮展萍、雲當及梁碧玲主持搅珠。

今次政府獎劵共售出一百零一萬三千張，因此，頭獎可獨得六十萬七千八百元；二獎五個，各得四萬五百二元；三獎五十個，各得六千零七十八元；特別獎一千零一十三個，各得一百元。茲將中獎號碼錄後（如有錯漏，以政府公佈為準）：

頭獎：〇八一三三二七

二獎五個：

〇二四六四一六 〇〇〇一一三六 〇二六五三九五 〇一五六一五一 〇九五四〇二七

三獎五十個：

〇〇四一三七七 〇七四九一六五 〇八九九九〇〇 〇三〇二二七六 〇三四二六五二 〇六五〇三三五 〇七五八二〇六 〇二九八五一二 〇三六三〇八八 〇〇七〇九四六 〇〇七六三八〇 〇八七七〇五六 〇一〇九一九一

〇二一九六四〇 〇三三九六五八 〇八四六二八五 〇九五二五五〇 〇四七七六九八 〇〇四七六八五 〇四七三六〇四 〇二一一三六八 一〇〇六五二〇 〇五二一四九七 〇二二一〇七六 〇五七九八二一 〇五〇三八九五

〇五七五七六四 〇五五二一〇七 〇〇七八六六一 一〇〇二六五二 〇一二九五七七 〇八一〇三一四 〇七一三九八六 〇三八二三五六 〇六六九〇三二 〇三七八九三一 〇四九七七六四 〇三五一五九四

〇四六八二九三 〇四一一七二〇 〇五七五〇〇五 〇五九一五五一 〇八六三九八〇 〇一三五一六四 〇三八二三七六 〇九一〇八二九 〇九二五三五七 〇八八四五七〇 〇三〇〇三五六 〇〇四七〇六一

特別獎：八一三（最後三個號碼相同者）

灣仔一五金店東 訴稱被販管隊打 當局表示正調查

【本報訊】灣仔一間五金店店主訴稱小販管理隊人屋拉人，並遭毆打事件。據港府發言人今晨答覆本報記者詢問時表示：根據小販管理條例，小販管理隊隊員，在某種情況之下，是有權入屋拉人的。發言人並表示，有關該事件，目前小販管理處正展開調查。

本報記者昨夜就此事詢問警方公共關係科。警方發言人表示：前日（廿五日）上午，灣仔太原街確實有一宗小販管理隊與一名商店老闆發生糾紛的事件，他們抵達灣仔警署後，警員曾將該老闆送往醫院驗傷，並提議他可採取法律行動。

事主伍少興昨晚接受本報訪問時表示：他已決定採取法律行動，控告六名毆打他的小販管理隊員。

參加各暑期活動 便利學生往新界 火車三等收半價

【本報訊】九廣鐵路局今晨宣佈：自下月二日起至八月廿八日止，乘搭火車三等卡座的學生，可獲半價優待。

小評 談補助中學計劃

據教育當局透露：目前已實施一項補助中學計劃，使每年約有一千八百名中學生減輕學費的負擔；同時，當局亦給予私立中學的教員及課室以若干津貼。

我們認為，這項計劃並非不好；不過，它祇能使到極少數的中學生和一些私校略受其益，而對於解決中學學額不足的根本大問題，可謂是極少極少作用。

我們並不反對教育當局實施或者擴大這項補助計劃，但是我們認為教育當局如何設法去增建一些中學？那才是根本之圖。祇要看看參加升中試的學生人數一年比一年增多，而所提供的中學學額則追無顯著增加，就可知道增建中學是急不容緩的事了。

教育當局一定要認真的計劃去解決這個問題，而不要祇從一些枝枝節節上做點工夫，就算對這個問題有所交代，那絕不能「瞞混過關」的！

涉嫌剖腹兇殺案 一名少年被提控

【本報訊】九龍竹園十餘歲少年為人剖腹慘死案，一名十六歲少年，涉嫌與案有關，今晨在觀塘裁判司署被提訊，控方申請將案押後一週，被告暫時無需答辯。

被告，姓李，十六歲，控他於今年六月廿四日，在九龍黃大仙第六座附近，謀殺少年梁鎮勇。

警方人員乃是於本月廿六日拘獲被告，稍後並搜獲一把疑被用作兇器的尖刀。控方申請押後一週，被告暫時無需答辯，還押候審。

玻璃業一老行尊 宴罷歸途突暴斃

【本報訊】本港玻璃業一名有地位人物，昨夜宴罷歸家途中，突然暈倒，在送抵醫院時，不治斃命。

死者名黃中岳，六十二歲，住於港島堅輝台四號C座×樓，昨晚與妻及子女六人往九龍一酒家飲宴後，乘車回家時，車子突然在途中爆呔，由於距離家裡不遠，步上一段，排石階及行得過急，故死者就於步經石階不遠的地方，突然暈倒，同行妻子因來不及扶起，遂跌在地上，其家人乃急電將他送往醫院，但在送抵醫院時，已不治斃命。

據悉：死者黃中岳有子女十二人，為玻璃商會副理事長，因該商會昨晚設宴，遂與妻及子女前往，但他是謝斐道一間玻璃業的老闆，十五年前曾患心臟病。

美麗華大酒店
—咖啡餐廳—
精美西餐·質高味雋
雲吞粥麵·價廉物美
通宵營業
結婚禮餅。生日蛋糕
歡迎定購·依時送到
因舊址擴充酒店遷至商場內繼續營業
電話：K681111 內綫 339·365

七月一日是重要的一天——是日航747客機首次飛航太平洋綫由東京直赴美國的大日子日航747噴射客機不但是空中遊歷的嶄新享受更是日航七十年代新姿的重要一面.
日航747客機與其他747客機迥異艙內裝飾清幽雅逸把日本花園的優美意境表現得恰到好處——絲幔布巾牆飾圖案和每一小物件都經過精心設計務求烘托出寧謐高雅的東方氣氛而機上殷勤週到的服務已是日本1200年以來的優良傳統其他小節如隨喚隨到的飲品服務頭等客艙的空中茶座等配合一致構成了空中豪華享受的至高境界.
七月一日啟航的747客機只是一個開始不久日航的九架747客機將隨着日航的環球性航綫而飛行世界各地.
除747客機外日航在其他方面如制服設計機場設備等亦將換上全新面目以迎接新的七十年代.

日航747噴射客機恭候大駕

日航 JAL
747客機

瑞士
鉄士達
電子鬧錶
「迷你型」袋裝
及座枱兩用

款式新穎 小巧玲瓏
18K包金 華貴精美
DESTA
TRESSA
SWISS

存貨
大減價
兼送贈券
（由五月廿二日至六月卅日止）
最新運到大批男女裝泳衣，T恤，運動恤，夏威夷恤，恤衫領帶，皮鞋，手袋，燈飾，傢俬窗簾布，餐具及廚具等，欵式新穎，現一律特價發售；又凡惠顧貨品滿五元者，送贈劵五毫，多買多贈，請從速選購。
DRAGON SEED
龍子行
香港 龍子行大厦 大道中三十九號
九龍 美麗華酒店地下 彌敦道一三四號

美軍撤柬境後 仍作空中支持
賴德實際承認有此可能

【華盛頓廿六日路透社電】美國國防部今天發表了進一步的強烈暗示：美軍於下星期二撤出後，美國將給予柬埔寨境內的柬軍和南越軍直接空援。

五角大廈發言人傅雷德希被追問及美國的意圖時稱：美國並不事先否定於將來在柬埔寨直接空援的可能。他同意若干人士對國務卿羅傑士昨日所發表的聲明的看法，是顯示美國可能會更深地介入越戰，來使柬埔寨免陷入共軍之手。

【華盛頓二十六日路透社電】國防部長賴德今日拒絕排除，下星期二美國軍隊撤退後，美國空軍協助柬埔寨軍隊與南越軍隊在柬埔寨境內作戰的可能。

賴德是在歐洲作了三星期的旅行回來，他在安特魯斯空軍基地下機受記者們的質詢時說：「預先宣佈軍事計劃並不是一個好的政策。」

時，賴氏拒絕作直接答覆。但說：共黨的將度利用柬埔寨作為供應線的嘗試，將是美國應予關注的事。在今日較早時，國防部曾作強烈暗示說：在美國軍隊撤出後，美國的空軍仍將對在柬埔寨境內的柬埔寨與南越的地上部隊，作直接的空中支援。

他說：原來美國向柬埔寨作空襲的目的，祇是阻止敵國的共黨供應，而該項供應是用以攻擊美國在南越的部隊。在有人問及一旦柬埔寨的首都陷落，會不會危及美國在南越的部隊安全。

靚女被拒做警察 申訴人權受侵犯
跳傘表演接吻鏡頭

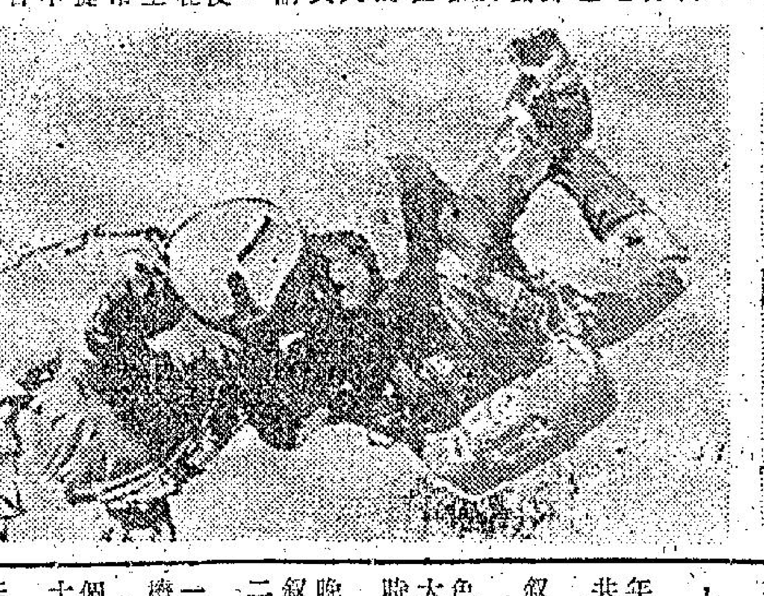

右：身材苗條，芳齡廿七的褐色髮女郎鍾安露絲，於本月廿五日在費城的州立人權委員會前作供。投訴她申請為公園的警官已被拒。她說：她的權利已被侵犯。下：本月廿五日在曾拉茲堡舉行的美國全國跳傘大賽中，紐約市的安娜特斯與德國的捷特慕克碧加，表演空中接吻的驚人鏡頭。（合眾國際社無線電傳真）

美料我經濟 今年大躍進

【華盛頓二十六日美聯社電】美國商業部說：預料在一九七零年中，台灣的經濟將有劇烈的增長。

該部指出了台灣本土存款的增加，資本形成的持續產生，國際性投資與借款的不斷注入，農業收成的進步，以及出口生意的旺盛。

它預測台灣一九七零年的經濟增長，將較一九六九年為佳。實際的總產取，將增加百份之十一至十三。

莫斯科將責任 推向中共身上
毛俄邊界談判陷僵局

【東京二十六日美聯社電】莫斯科電台於星期五日說：由於毛共對蘇俄的政治上與理論上的攻擊，因而延續了八個月之久的中蘇共邊界談判迄無進展。

但在東京所收聽到的日語廣播中，莫斯科電台說：蘇俄政府將繼續努力，根據蘇俄的原則，使中蘇共的關係正常化。

中蘇這兩個共黨巨人之間的停了又開，開了又停的談判，是去年十月間在遠東兩國邊界發生了流血衝突後在北平開始舉行的。

莫斯科電台說：蘇俄的立場是根據一個想法所建立，那想法就是：蘇俄中蘇共關係正常化，是對兩國人民都有利益的，同時也有利於世界革命的發展。

電台指責中共繼續不斷在理論方面與政治方面攻擊蘇俄的社會形態，共黨以及它政府的政策。它說蘇俄共黨與政府將繼續對中共施以反擊：藉以保衛馬列主義，以及國際共黨運動。

蘇卡諾日籍遺孀 可能返巴黎居住

【耶加達廿六日合眾國際社電】一名出版家，也是印尼已故前總統蘇卡諾的好友阿貢今天說，狄維可能飛往巴黎。

加爾各答毛派青年 攻擊蘇俄使館 同時侵擾美英機構

【新德里二十六日法新社電】今天毛派青年企圖襲擊在加爾各答市中心的蘇俄領事館，與警方發生衝突，在另一個地方的衝突中，有一人被殺。

這些毛派青年攻擊蘇俄政府冷待諾羅敦施亞努親王所組織的柬埔寨政府，並指之為「社會帝國主義」。

在較早時，這些毛派人士曾在英國的副專員公署以及美國領事館前舉行示威，抗議在柬埔寨所發生的戰爭。

他們也曾攻擊了幾個設立於加爾各答北部的學校，並在一個學校前以炸彈與馬洛托夫雞尾酒的武器，與警方打了一場對敵戰。因為警方無法用催淚彈將之驅散，而開了槍。在衝突中，有數名警察為彈片所傷。有七名毛派青年被拘捕。

另外有一批毛派青年在加爾各答北部示威，警方的糾察隊向之開槍，打死了一人，傷了四人。毛派青年在受攻擊後，即以炸彈還擊。

以色列獲保証 局勢如惡化 將供新戰機

【華盛頓廿六日路透社電】據以色列今天獲得私人的保証：謂她將獲准購買更多的美國噴射機，如果美國的和平計劃失敗，而以色列又繼續損失飛機的話。

美國官員們拒絕討論未來把噴射機售予以色列的可能，因為恐怕這會危及昨天由國務卿羅傑士正式宣佈的中東和平計劃主動。但可靠方面的人士透露：美國已知會以色列，謂它可能繼續依賴美國的支援，包括在必要時供應更多飛機在內。

以裝甲部隊入叙境 重創敵軍砲陣坦克
叙利亞謂擊落十一以機

【特拉維夫廿六日路透社電】一位以色列陸軍發言人說：以色列裝甲部隊今日在四小時戰鬥中，越過停火綫進入叙利亞，佔領六個據點，摧毀最少二十輛坦克和俘虜三十人。

他又說：整日在哥蘭高地的戰鬥中，以色列軍有四人陣亡和廿七人受傷。

裝甲部隊在攻擊該高地的叙利亞邊界陣地之後，於今晚返回以色列境。

較早時，以色列飛行員說：在這場自一九六七年六月戰爭以來兩國之間最激烈的戰鬥中，他們共擊落四架叙利亞米格機。

今日的侵入是自六日戰爭以來，以色列軍突入叙利亞境的首次。

【特拉維夫廿六日美聯社電】以色列方面說：以色列坦克和部隊在佔領在叙邊界中段的叙利亞大砲陣地和堡壘達七十小時之後，於星期日黃昏時撤回。

【大馬士革廿六日法新社電】大馬士革電台今晚廣播的一項公佈聲稱：二百架於今日參與攻擊叙利亞行動的飛機之中，有十一架被擊落，並有二百五十名以軍死傷。

該電台說：其中四架飛機墜落叙利亞境內，有一名飛行員被虜，其他飛行員則喪生在他們的飛機內。

該項公佈聲明：有廿五個雷達站，十一個高射砲陣地和火箭發射台，三十五架坦克和三十輛卡車被毀。

叙利亞方面則有三十五名軍隊陣亡或失蹤，包括三名軍官在內，另有七十四人受傷。有兩架叙利亞飛機被擊落，機上飛行員全部喪生，同時並有四輛坦克車和一輛運兵車被毀。

叙利亞方面的公佈說，敵軍深入叙利亞不到一哩處。戰鬥於下午八時停止。

【大馬士革廿六日合眾國際社電】一位叙利亞軍事發言人說：叙利亞步兵和裝甲部隊，今日越過哥蘭高地的停火綫，佔領古內特拉市郊的以色列軍事據點。

他說：「叙利亞裝甲部隊和機械化步兵越過停火綫北段，攻擊古內特拉市郊的以色列陣地。」

襲運河以陣地 埃及飛機大砲

【開羅廿六日美聯社電】埃及軍方說：埃及戰鬥轟炸機和大砲於星期六日沿蘇彝士運河轟炸以色列陣地，同時飛機直接命中目標多次。

軍方說：由開羅電台發表的宣佈說，埃及大砲約於當地時間上午五時轟炸運河以北和運河南段，艾薩以東的以色列據點。

一週股市走勢分析

股票市場今晨，只有遠東交易所有開市。雖然如此，因日前談及的一因素，而造成今晨交投未見暢旺，於昨日收市時之一段股票，價位，今晨俱企穩。然而在淡季中，今晨的走勢，上落不大。綜合本週市場走勢仍見不俗的。自星期一至今晨止，俱保持穩定。價位升降多在一兩價位之間，而成牛皮市況。星期一下午因英國大選之消息刺激的餘波，引起此間散戶的興趣，而大量交投，做成一陣熱潮。而此驟然的熱潮，又在星期二開市後冷却，一般買家在當日大部份見利回吐，同時形成一種價格調整的形勢。故此造成市場造價的下降，但需求不殷，故此交投不見暢旺。而在此一時間裏，九龍倉、和記、及會德豐仍見穩健。週三開市，價位及交投仍如前一日一般，但其去勢頗見有勁及向上。當日交投以南豐紗廠較為活躍，而和記、九倉、及會德豐，仍然企穩。

及至週四以後，買家因為半年結於屆時，因而保留一般實力，以迎接新股上市的週轉，同時又因有美麗華作為即時的刺激，大部份人俱趣於該新股，以求急利，因而在市場上的交投，顯然疏落，而將銀根投入申請新股方面，遂使連續數日來，交投俱成牛皮市狀態。在這一情勢之下，因投資者，多將資金投入美麗華新股中，而估計該新股將會接到超過發售股票額的十倍，因而在申請方面，可能失落，於此一形勢之下，若能退而在市場中購入穩健而潛力的舊股，預料將會獲利。

北愛女議員被捕 倫敦德立爆暴亂

【倫敦德立廿六日美聯社電】倫敦德立和柏爾發斯特於星期五晚爆發街頭暴亂，在此之前，警方以煽動暴亂的罪名拘捕了北愛爾蘭國會議員狄芙蓮，不讓她在一個天主教民權支持者的會議席上發言。

在倫敦德立，投擲石塊和玻璃樽的青年們與頭戴鋼盔的軍隊戰鬥，當時，有二千人正集在天主教的澤溝區內等待狄芙蓮的來臨。九名英軍受傷，一人被捕。

在北愛首都伯爾發斯特，在天主教區的為數二百人的人叢中，有石塊投出，當時這些人正進行抗議基督教的香燈會發落。

叙約兩國內部亂「立」「立」
據說叙利亞當權者 擊敗伊拉克派顛覆

【貝魯特廿六日合眾國際社電】阿拉伯外交人士今晚說：叙利亞執政的政權業已擊破伊拉克所發動來推翻政權的陰謀，並展開一次廣泛拘捕行動。

這些人士說：估計有一千五百名叙利亞軍，包括忠心於伊拉克派的陸軍官在內被捕。在這軍官之中，有前參謀長史歷威少將，前內長巴達威准將和叙利亞南部的一個大砲區司令森馬凱上尉。

這些人士說：謀叛背的目的在推翻由阿達西領導的大馬士革政權，並宣佈立即與伊拉克團結。

這些人士說：這項陰謀於正月中旬被揭發，而森馬納於三月二十日被捕。他們說：他於稍後在獄中被拷打致死。

哈辛要副揆 組織新政府

【安曼廿六日路透社電】接近約但總理達莫尼的人士說：約但國王哈辛今日要求副總理兼外長李發成立一個新政府。

這些人士說：於四月間成立政府的達莫尼業已向國王提出辭呈，並獲得接納。較早時的報導：國王曾要求達里成立一新政府。

哥倫比亞一客機 被騎刼降夏灣拿

【夏灣拿二十六日法新社電】哥倫比亞航空公司的波音——七二七型客機，在哥倫比亞國內航行時，給兩名武裝人民刧持後，已於今晚在此間降落。

【哥倫比亞波哥大二十六日法新社電】今晨有一架哥倫比亞航空公司的客機在哥倫比亞部古屋塔起飛作國內航行時，給五名擁有武器的人刧持。

一架七四七降落紐約 引擎着火十五人受傷

【紐約廿六日路透社電】一位環球航空公司發言人說：一架載有一百九十八人的環球航空公司波音七四七噴射機，今日在降落時着火，有十五名乘客在緊急撤出時受傷。

該發言人說：當飛機着陸時，第三號引擎着火焚燒，約一百名乘客利用緊急門逃出飛機，其他乘客則等待機梯卸下才離開飛機。

國泰影星返港

……臨離印尼的那兩天，多患上河魚之疾，真是苦不堪言，還幸調理得宜，很快便告痊癒。

……白景瑞是三個留意歸來的導演中，最受觀衆歡迎，也是最有才華的一個。他所執導的片子，每一部有獨特的……事。

這部片拍的比「家在台北」更好。因為，「家」片是由三個故事組成的。但是「再見，阿郎」却是個一氣呵成的故……

週末午夜場
今晚十一點半 再度映出一場
上週狂滿·好評如潮
翡翠 娛樂 國泰 都 永華 光 真善美 金都 荷李活 倫敦 黃金 明珠 亞洲
邵氏兄弟公司出品精忠熱血俠義激烈打鬥彩色巨片
秦萍 岳華 領銜主演
焦姣 客串主演
程剛 導演
十二面金牌 十二面血淚
驚險百出 俠義忠士 捨生忘死
一人有一人的打法 一場有一場的出奇
THE TWELVE GOLD MEDALLIONS
SHAW SCOPE

破胆驚心
今明大滿五場
信譽保証：自有緊張驚險影片以來 最出類拔萃之作！
中西影評一致讚美
成報：紅綠：不但緊張還有火辣 毆打殘忍 床上戲想 床上鏡頭 找刺激眉 相當大胆 飛色舞
if he hollers, let him GO!
薛尼波達新勁敵 雷文聖積 六月六日斷腸時主角 丹娜温德 聯合主演傑作
邵氏兄弟公司榮譽發行

東城 樂宮 聯邦
虛幻仙子迷幻情
週末請早
三院繼蕩女芬妮後又一貢獻
兒童不宜觀看
禁劇「沙德傳」搬上銀幕 電影比舞台劇神氣活現
仙子使你充滿活力 迷幻情更令你迷幻
性冷感之人會靜極思動 性虐待狂者的現身說法
文正發行國際出品 迷幻慾艷七彩巨片
瑰麗七彩 片上中文
「二〇〇一年太空漫遊」男主角 基杜里亞
「血肉長城」女主角 仙蒂貝嘉
「鐵海三壯士」女主角 莉莉龐瑪
金像獎大導演 尊哈士頓 客串主演
熱力四溢 觀嘆止矣
de SADE
這是一條鞭對男人來說鞭之為用大矣哉！

東方凱聲
狂滿十四天 第三週映 每天五場
榮獲本屆康城影展 電影節最佳影片獎！
GRAND PRIZE WINNER 1970 CANNES FILM FESTIVAL
風流軍医俏護士
MASH
瘋狂大劇 娛性當中 喜！樂！最！ 不宜小童

太平
今映四場
七彩奇情香艷大胆巨片
脂粉豺狼
新潮男女 胡天胡帝 迷你嬌娃 惹情惹火
猛虎神龍
吸血殭屍
明早場 青春俱樂部

刊本報廣告請電話七三零七零八

麗斯
昨日滿今請早
一部高度爆炸性片
卻佐 貞斯 領銜主演
血腥勒索
七彩 片上中文
明早十點半 12正場 飛天老爺車

百樂門
今天週末請早
美高梅七彩動作片
亡命五傑
明禮拜早場十點三 七彩 盲俠會寶劍王

環球
今明日夜三場
時間 五點半 七點九 九點
海天歌藝團盛大演出

伊豆舞孃
諾貝爾獎作者 川端康成 名著小說改編
名聞世界巨片 獻給多情男女
TOHO

金星
今天五場放映
草上飛
張清 江彬 主演
下期正場放映 添福添壽

今週末天天 閣府統請
草上飛
張清 江彬 易原
血濺黑森林 靈堂鬥劍法
明天全綫日場夜五
"FLYING OVER GRASS"
帶來合家樂

麗宮
明天獻映
性感艷星 莎朗蒂 最佳遺作
歐洲公司七彩香艷太空喜劇
13 吉祥 12+1
歐洲公司王牌大喜劇
看不盡的眼鏡頭 數不清的新潮笑料
域陀里奧加士曼 泰利湯馬斯 梅琳狄夢嬌 合演

國民 龍城
週末請早
邵氏出品 奇情武俠彩色打鬥片
荒江一孤女 日夜苦練 家仇與國恨 斑斑血淚史
鄭佩佩 岳華 領銜主演
何夢華 導演
LADY OF STEEL
荒江女俠
孤女動武 誓為父報冤仇 出師之日 却逢叛賊賣國 深明大義 激起英雄相助 力擒漢奸 憤將逆賊正法

京都 大華 金冠
狂滿今五場
三年來罕見之大胆作
有佢咁好戲！有佢咁好味
光榮解禁之片 大胆奇情！眼福無邊！
娛樂第壹
One on Top of the Other
蟒色響尾蛇
尚疏奴 瑪麗莎美露 愛莎瑪 天蓮妮 尊艾倫
特藝七彩超潤視幕
歐洲公司繼「十三吉祥」後又一巨製
不宜兒童觀看 行得早 座位好 手快有 手慢冇

國都
今天起映
七彩邵氏武俠
鬼見愁
張清 江彬

好萊塢三美何事自殺？

上圖爲瑪莉蓮夢露

上：卡露蓮狄絲。下：瑪莉麥唐納。

·前座客·

好萊塢的最美麗的三個金髮美人卡露蓮狄絲、瑪麗蓮夢露與瑪莉麥唐納，先後自殺身死，她們的死亡充滿着神秘，迄今仍成爲影界人士及影迷覺得奇怪的問題。

說破了內幕，無非是好萊塢的制度殺死了她們，而這個制度亦曾使她們成名的，然而誰能夠把這一度陰幕落下來，把這三大美人的死亡，遮得如此之密呢？卡露蓮狄絲是明星制度的產品，她是被好萊塢製造出來的，而是在這些日子裏，你極難想像片公司如何對付一個面孔瘦削，過大眼睛的女明星。卡露蓮狄絲曾夢想做女明星，因爲她母親老早告訴她，她並沒有一副女明星必須的美豔臉孔，但她不相信母親的話，她獨個兒脫離家庭，跑到好萊塢去的，吃過不少苦頭，經過了相當長的時期才成名的。

四十年代的卡露蓮狄絲是好風頭的，她雖然沒有察過金像獎，但成爲性感女神，可是做女神就是過孤寂的生活，沒有男人去愛她，經歷了四次未經結婚的失敗婚姻，沒有生過孩子，使她日益汎喪，結果她的心上人來了，然而結果是造成她傷心，人們以爲祇有電影上才發生女星爲男人自殺的非，而卡露蓮狄絲離開銀幕，負的傷了孤單而自殺身亡。

也許當她放偉大的銀幕性感女神，捨瑪麗蓮夢露莫屬了，她有美麗與才華，雖然在銀壇相當成功，但是一直被恐懼所佔有，終於自殺身死，由開始就知道自己是一個不爲人需要的人，她是「私生女」，也就是「沒有人要」的那一類女孩子。

十六歲就嫁給一個工人，是失敗的婚姻，他失業了，她下堂求去，她爬上銀幕成功了，可是仔細分析，是一個有問題的女人，如果把她排在一起，你不會選出她的，她不曉得如何穿衣，所穿的是廉價貨，手臂瘦嬴太胖，可是她爬上銀壇寶座，與碧姬芭杜及蘇菲亞羅蘭，幷駕齊驅，不過，她的確是努力而達到成名的，她的前夫阿瑟米勒，在夢露以後的幾年，幾乎看穿了她的內心不安，一切都是單方面的情形，喝酒、賽品、住醫院、小產、罷倒，終於服安眠藥自盡。

她的死因是簡單的，生命與死亡既非黑色亦不是白色的，她是空虛的，沒有安全感，這項安全感是可以致她決裂的，她都缺少。

好萊塢曾有一個笑話說，從來未見過禍髮女人自殺，也許沒錯，因爲第三個自殺的好萊塢美女瑪莉麥唐納也是金髮女子，還眞是奇怪的事，金髮美女都在銀幕上有一股魅力，在大銀幕上更具性感的印象，可是在銀幕的背後，她們是充滿悲哀的，也許因爲這一頂冠冕太重，不容易戴上吧。瑪莉麥唐納在四十年代也極吃香，她的胴體是極美的，她很容易地進入了華納兄弟公司。

沒有人去研究她的演技，她不必去唸劇本台詞，她祇要在牟基露下，在「開末拉」前走來走去，她永遠未嘗過失敗的味道，但是任何人可以想像，她的日子不會太長，雖則她的風頭勁，而總算達到了拍片乃目的。經過了一段長時期，她明白自己的商標沒有用途了，失去了招牌的號召力，無處可走的，一尊偶像破碎了，再沒有前途，祇好自殺了此一生，新聞照片曾刊出她的華麗住宅，把她的屍體抬走，使人看見眞是不勝感慨！

論 影片節奏慢 一定不賣座

邵氏那套在台灣拍的「鬼屋麗人」票房之差，比另一條綫的「珊瑚」更甚。一條強大的院綫，總收才二十多萬，如果換上別間公司，當然要拿錢賠將貝，邵氏這回，也是有苦自家知。

「鬼屋麗人」之所以不受歡迎，撇開編、導、演的本領不談，值得一論的，它是屬這類節奏慢的聊齋片，不合與在觀衆的口味。

現在觀衆的口味如何？不少人都知道，是喜歡看節奏快，動作多，對白少，題材簡單，娛樂性爲主之戲。

這些聊齋片，和瓊瑤式的所謂文藝片，節奏是那般慢，又怎能使觀衆感起興趣？

不但這些片不受歡迎，甚至黃梅調片，可以肯定，也不會受歡迎的，儘管邵氏曾經傳出準備由山嶽執導，凌波、李菁主演另一套黃梅調片「紅樓夢」。但到目前爲止，還沒有真正的開拍，這原因不問可知，當然考慮到市場問題。

海外市場普遍受歡迎的，主要的便是節奏快，動作多之影片，這類片，販價比其他片高，因此，電影公司都以拍這類片爲主。邵氏一連幾套節奏慢之片不賣座，如今，也不敢再動這類片腦筋了。

徐德理

以暴易暴 人類的距離扯得更遠

西廊 秀秀

警察和逃犯的對峙形勢越來越分明，這是事實，千眞萬確的擺在眼前。近日所接觸到的新聞，電視，電影都是這一類的東西，夠令人觸目驚心的！

警察是維護法紀的執行者，任何人要是加以破壞，他們便得執行職務，因此，在「亡命鐵雞大決鬥」裏，被捉到的工人，給警棍交加，逃脫的人，到另一個礦場再開始吧！管你們前仆後繼，我們拚命毀滅。

「人海狂潮」則是一篇沉默的控訴書，這個世界似乎已沒有人相信誠實的存在，誠實的司機把拾到的巨款送到警察局，反而給自己招惹一身的麻煩。

「無限春光在險峯」在這方面也做了一些抗議功夫，青年本賤可以不送命的，正如女主角說：陪我到鳳凰城吧！把飛機留在這裏不是一樣嗎？青年人也許不知道他自己在險境，他不自以爲犯了罪，所以他誠實地把借回來的飛機送還人家，然而在警方的眼中，他是偷飛機者，對待竊賊，先發制人不會有人反對，所以透過電台播出男主角的死亡消息，過程是另一個說法，目擊證人有多少呢？

唉！用暴力阻止暴亂，流血不斷發生，問題始終解決不了，結果人與人之間的距離被扯得更遠，情況不但沒有改善，反而惡化了，是不是？

婉拒名貴禮物

影星在印受歡迎

影圈動態

國泰赴印尼出席亞洲影展的代表團，已經離開印尼，經星洲轉赴泰國曼谷，然後返回本港，但在印尼這一段日子裏面，卻給印尼的影迷和新聞界，留下了良好的印象。

每天，他們居住的旅館門前，都堆滿了人，這些來自遠方的影迷們，只希望能夠見一見國泰的明星，自然，每一次國泰的影星，都沒有令他們失望，因爲，由清早開始，便已經安排好了一連串的節目。

國泰影星們一出現，影迷們便熱烈的歡呼拍掌，影迷們這樣，電影界和新聞界的朋友也是這樣，他們與國泰代表團最合得來，一見到他們，便用印尼話大叫「國泰」。

雖然，國泰只獲得一個最佳藝術設計獎，但是印尼各方面的人，對國泰的印象是非常好的，如果說開拓印尼的市場，那麼可以說，這一次是非常成功的。

印尼的影迷，對自己歡喜的影星，總喜送一點東西給他們，讓他們有一個良好的印象，送的東西，包括有金牌，戒指，銀紙，以至於印尼的土產，水果，甚麼都有，不錯，國泰的影星，亦接受影迷們的水果和食物，金牌戒指等物，一概婉拒了，印尼的影迷感到很奇怪，對國泰影星的印象也更加好了。不過，因爲影迷送給國泰的東西太多了，多的堆得滿房子都是，酒店的侍役幫着將這些東西搬進來，忙的不可開交。

話雖如此，酒店侍役們可非常樂意，爲他們勞，因爲這樣，可以有更多的機會與國泰影星接觸，雖然他們的言語不通，但可以用笑容來表達對國泰影星的好感。

現在，國泰的影星離開了印尼，留在他們房間的食物水果，都送給了酒店的侍役們，作爲報酬。

譚伊俐和秦祥林房中，所留下的水果最多，因爲他們兩人，是這次出席影展中最受歡迎的國泰兩位影星呢。

大讚印尼小鬍子

譚伊俐孟莉放生電

銀幕一覽

赴印尼參展之國泰影星們，在楊曼怡和陳鋼民率領下，已由星馬轉飛泰國，並於廿三晚在當地影院隨「我愛莎莎」一片登台亮相，所受歡迎，程度不下於印尼。昨午（廿五）收拾行李，於晚上八時四十分，乘馬星航機返港來了。

國泰參展團本來共有十人，後孫家雯因爲背疾不適要留廠照料工作，沒有參加，而高乃木於星馬時已返總公司報到，孟莉又要留在泰國與江海拍「烈士復國傳」，因此回港行列，只有七名，他們是楊曼怡、陳鋼民、秦祥林、謝榮、譚伊俐、宣玲玲和秦芸。

參展團在機場上招待記者時，陳鋼民談及在印尼所受熱烈歡迎實況，記者招待會在十三日在椰加達舉行，除了秦祥林和謝榮兩小生大出風頭之外，譚伊俐和孟莉被男記者們「放生電」，印尼記者無不被弄至飄飄然，赴會之十名男記者，有七位是蓄上小鬍子的，她們以此爲題大讚印尼男子有丰度，夠士麼，富感情，而秦祥林在席上也大讚女子的迷人風韻，謝榮被記者問對印尼少女之觀感，謝榮紅着臉衝口而出，每句話都離不了恭維她們天姿國色，他發言時，不少印尼女子在一旁聆聽，向他飛吻，謝榮愛掛粉紅色領帶，孟莉予他以「粉紅色外交家」綽號，這兩個接待員也爲了他而着迷，每次乘車外遊，這兩小生的座駕，都坐滿了印尼少女，到茂物熱帶食物園旅行時候，當地的少女把他和秦祥林重重圍，有些如痴如醉者，更大叫「英俊的男孩子，我愛你！」每次都要有勞女警代他們解圍，是也有些女警，本身也是影迷，謝榮照顧入微，使謝榮羞不可仰，欲變作土行孫，遁地而逃。

江海日昨又有書面乙封來港報導他到泰國之後的情況，他說，泰國影帝，影后及片商等有關人士，已畢集機場迎接，下機後隨舉行一個簡單的記者招待會，午間吃其泰「國鷄」，有一大批泰國美女在席前歌舞，晚間到一家著名的夜總會去宵夜，一頓直吃至凌晨二時才返酒店。

次日，導演介紹了一位泰國師教他劍術，泰國的武打片演員用的多是眞功夫，兵刃亦爲鋼製的眞刀眞劍，兩刀相觸，常常發出耀目的火花，如偶一不慎，負傷可能不可以，所以，江海學劍，即學即用，不會傷及皮肉，怠慢突。

因爲匆匆飛泰時候，公司忘記囑咐他帶備裝及刀劍，所以，導演臨時將武打鏡頭跳拍，拍一些文場戲，他也因此可多利用時間去苦練劍技焉。

康濤

丹鳳

梅蕙絲「人盡可夫」

現年七十七歲的荷里活老牌肉彈明星梅蕙絲，最近盛裝赴戲院參加首映典禮。她說對男人成功的秘訣，是不吸煙不喝酒，也不咒罵，你就自然成功。她表示她祇結婚一次的原因，是因爲每個男人都可愛。正是「人盡可夫」，何必斤斤於一個名義。

天后娘娘的殊遇

天后娘娘，在淺水灣有人替她塑造了三十六呎高的巨像，背山面海，神氣十足；台灣方面，也有一位女倚，替她遠渡重洋，帶南美洲巴西供奉。天后娘娘的遭遇，頗似香港之留美香港女，也似被選出的「香港小姐」，亦殊遇也。

多兌一點冰水

本港部份上好洋酒，將於六個星期內加價百分之十或以上，如威士忌，每瓶可能加價達四元之多。多兌一點冰水，或少飲一杯半杯可也。

國泰影星返港 水銀燈下再忙

國泰亞展代表團，已經返港，從各方面瞭解，星馬兩地，都多的是擁國泰影迷，所以他們在那短短的停留時間裏，所獲到的熱烈歡迎，是大出乎意想之外的，舉一個例子是，他們每在路上和台上出現，都必受到狂熱的歡呼喝采，久久不停，常使他們要等上幾分鐘，才等得到開口向他們致意的機會。

這情形，也跟他們在印尼時所遭到的相似，只有一點稍微不同的，是他們在星馬，可以吃到許多適合胃口的餚饌，在印尼，卻因口味和腸胃的適應都不習慣，所嘗到的滋味可不大好受。

印尼食譜，一般都以沙爹和辣椒爲主，濃和辛辣異常，初吃時頗有刺激性，但多吃兩餐，胃口便減弱了，最苦是，不知是水土關係，還是菜餚帶給腸胃的刺激影響，團中人員，在臨離印尼的那兩天，多患上河魚之疾，倒是苦不堪言，還幸調理得宜，很快便告痊癒。

其中謝榮卻是例外的一個，這大概因爲他要學習聲樂，不敢多吃，所以幸逃一劫。

他們抵泰之後，除了要爲「我愛莎莎」的獻映禮登台之外，還得出席許多個招待會和歡迎場合，因此又是忙個馬不停蹄，難得鬆鬆的玩過一天半日。

返港之後，稍作小休，又立刻返回小銀燈下，恢復拍片工作，便是羅熾所執那套「大賊王」，這是一套另創一格的武俠片，譚伊俐是繼「鷹爪手」之後，所拍的第二套武俠片了。

其他，秦祥林，秦芸，謝榮等，也分別拍新戲，秦祥林要拍的戲最多，他離港之時，好幾組戲，都迫着停下來，現在當然又從新安排了。

馮輔

娛樂圈

桃色响尾蛇 好戲又夠味

「桃色响尾蛇」是一部奇情大膽片，難得的是它劇情和大膽鏡頭，都兼顯得同樣出色，附圖是片中一名女模特兒的正面全裸造像。在「桃色响尾蛇」中，這只是大膽鏡頭的一個小部份。

虛幻仙子迷幻情

連圖故事

紳蒙特爾夫人（李莉麗瑪飾）對他甚感滿意，其妻迷妮（安娜馬西尼飾）亦深愛沙德，但沙德卻對迷妮之妹安妮（佩普其露飾）單戀。

放大鏡

柯俊雄着重重點宣傳 下月下旬來港

白景瑞是三個留義歸來的導演中，最受觀衆歡迎，也是最有才華的一個。他所執導的片子，每一部有獨特的風格，也一部比一部得好評。剛映過的「家在台北」，由於事前的宣傳不足，開映時，票房成績只能是中上。但是後勁是越來越好，證明這是一部受欣賞的片子了。

結果，「家在台北」雖然未能賣個百萬元的票房紀錄，卻也有九十萬元的收入。以時裝喜劇片來說，能有這麼高的票房數字，還是白景瑞所導的片子。

台灣最具實力的獨立製片家吳祥源，跟白景瑞所簽的一紙二年拍六部片的合約，已由今年一月一日生效了。而他所導的時裝喜劇片「再見，阿郎」初在一月份開始，現在已拍竣。「再見，阿郎」的演員很多，計有柯俊雄、張美瑤、李湘、韓甦、范曉鑫等。彩色拷貝現已沖映了，日內招待本港新聞界，與來自台灣的記者欣賞。

這部片拍的比「家在台北」更好。因爲，「家」片是由三個故事組成的。但是「再見，阿郎」却是個一氣呵成的故事。

柯俊雄未來過香港，以他日前的情形來說，只要是來港，一定會成爲轟動一時的人物。

王龍的「我要你」，是他當男主角。以「綽頭大王」稱的王龍，早已想到如果是把柯俊雄送來香港，在宣傳方面來說，一定會有綽頭的。

但是，柯俊雄是個聰明人，他會想到自己已經該以那一部片爲主，所以，他沒有答應王龍的邀請，却決定在七月十日由台來港爲「再見，阿郎」一片宣傳。

同來的，還有白景瑞、張美瑤。

程剛所執導的「十二金牌」各方的評論極佳，他在人前把片子的好評，全歸功於每一個參加演出的人，尤其是連得了三次「最佳攝影獎」的董紹詠，程剛更是讚不絕口。

「十二金牌」照好評來看，程剛認爲此片是絕對可以得個「百萬導演」的榮譽。

竹玲

英姐暢談舊作 懷念加利谷巴 「戰地鐘聲」重映

金像影后英格烈褒曼名作「戰地鐘聲」將在本港重影，圖爲英姐之絕代風華。

好萊塢，加利谷巴是一位演技卓越的小生，當他尚在人世時，曾演過不少膾炙人口的電影，他的斯文「瀟怯型」，迷得不少女影迷的好感，所以，凡是由加利谷巴主演的片子，都有一定票房紀錄，他也曾兩度奪過金像獎。

曾與加利谷巴演「戰地鐘聲」的金像影后英格烈褒曼，在接受記者訪問時，她說：「無疑地，現代電影攝製技術大大進步了，但演員的演技似乎進步不大，像加利谷巴這種演技優秀男明星已很少看到了。」

「即以我自己來說，在目前的銀幕上，我們祇能看到靚仔，靚女，都難看到有演技的演員。」英格烈褒曼又說：「我是喜歡早期的作品「戰地鐘聲」拍得實在甚好了，加利谷巴演得太傳神了！」「戰地鐘聲」是根據大文豪海明威原著改編的七彩片，由金像影后英格烈褒曼主演。

「戰」片以西班牙革命戰爭爲題材，故事悲壯，戰爭場面十分逼眞，人物性格十分突出，游擊長巴布斌的變質，人格爲影片帶來不少緊張，女主角英姐的明媚，堪稱美人胚子。這部勵人的戰爭文藝片將在本港重映，已看過者，應該再看，沒有看過者，更不應錯過。

電視花絮

南紅李香琴學唱時代曲

學唱時代曲已成爲一種潮流，歌壇的寵物，使學唱歌的人多了好大一條出路。由粵劇舞台轉入大銀幕的南紅，李香琴也在學唱時代曲，不同，但南紅和李香琴到底是會唱的人，歷練也不錯，這就佔了「先天」的便宜。

聽說李香琴的時代曲唱得很不錯，如能多在這方面下點功夫，她將會成爲一個很出色的歌手。

李香琴已成爲麗的「翡翠會」的基本會員，她經常在麗的「翡翠會」中主持節目，還在「粵劇樂府」中唱粵曲。

邵逸夫談 打開國際市場

影城動態

關心整個國片事業的進步，不久前，邵逸夫曾在一次記者訪問中，回答記者問到邵氏與別公司的業務競爭時，他說：我們的假想「敵人」，不是同是拍國語片的某某公司，而是外國片。這是講得最有道理了，與外國片競爭本事，就拿出來，拍出更多好片來，才大有在國際市場中開展大道。在本港來說，國語片與外國片在市場上，取得了頗大的成就，不但放映國片的戲院越來越多，且在賣座方面，亦佔最大的優勢。大凡國片從業員，都應繼續努力，再取得更大的成就。

對於和外國影星合作，邵逸夫說，丹尼基是老朋友，丹尼基每次來香港，無論如何忙碌，他都與丹尼基一聚。上一次丹尼基來香港，邵逸夫便曾東請丹尼基吃飯，在席上曾談及到合作拍片之事，邵逸夫強調，當有合適的故事時，會與丹尼基合作拍片的。

目前邵氏正在極力打開國際市場，與外國影人合作拍片，這是有助於展開這方面業務的。

如何使邵氏影片能夠廣泛地在世界各國放映，邵氏已有一個完整的計劃，現在已在實行中，在美國，加拿大等地，[illegible]戲院，專放映邵氏影片。

邵逸夫說：邵氏不斷在力求進步中，這一屆亞洲電影節，邵氏得到了最佳導演，最佳男主角，最佳彩色攝影三項大獎，這就是以證明，邵氏仍作最大的努力，爲國片爭光。

邵逸夫道謝：像亞洲電影節這樣的影展，是富有意義的，這不但可以觀摩到別國的出品，交流經驗，而且，還可以進行有益進步的競賽，使國片事業及亞洲各國的電影事業得到進步。

就以這次亞展頒獎來說，這樣多個獎，都落在國片頭上，這證明，國片有極大的進步，在亞洲電影事業中，已佔了頗重要的地位。

聽邵逸夫說話的內容和語氣，他不僅重視邵氏的成就，而且……

羅金

包先生

羊羔代罪 龍公作

紐約·大世界·麗宮·皇后·文華·國華·總統·快樂·樂聲·新聲·金陵·金華·金國·寶聲

最後五場 佳密迪臣·喜蓮陳妮合演 美日森林肉搏戰 明天 紐約 大世界 獻映 女保鏢 麗宮 明天獻映 十三吉祥 今晚午夜場：東宮禁秘史

皇都加入今明五場 邵氏兄弟公司榮譽出品 映了一天當堂好評如潮 最出類拔萃之作！ 破膽驚心 七彩

今明五場 聯美公司 尤伯連納新傑作 神探急先鋒 施哲肉計·勇闖虎穴·智破死案 今午夜場 最佳影片多項獎 神秘電影

週末擁擠請早定座 TOWER OF SIN

新都·樂都·域多利·金華·新舞台·國寶 麗都·麗華·國寶·民樂·仙樂

第十天五院五場 郭南宏製片·劍龍導演 張清清·江彬·易原主演 七彩 草上飛 五院午夜場：不要讓太太知道

最後四場 花心財神 五場 草上飛 養鴨人家

狂滿！全線五場 花心財神 今晚午夜場：四季花開

利舞臺·海運 五場 六場 王羽·邢慧 春火 羅臻導演 劇力萬頃！緊壓心頭！

凱聲·東方 依然滿瀉 每天五場 風流軍醫俏護士！ 霍士公司 昂然進入第三週

京都·大華·金冠 狂滿！每天五場 歐洲公司香艷大膽奇情巨片 桃色响尾蛇 七彩濶幕 兒童不宜

百樂 第十天 草上飛 七彩

皇都 今天五場 破胆驚心

新華·豪華 今天六場週末請早 松竹出品 松山容子 玉面殺手盲女劍

聯邦·東城·樂宮 避免擁擠 虛幻仙子迷幻情 七彩全部

麗聲·京華·皇宮 狂滿今明五場 聯美公司 萬機大轟炸 七彩濶幕 神秘電影

新僱用法例延至下月提出 可能討論若干修正

法例中規定僱員可申請拘捕其僱主，可能加以羈留或判獄，却無條文處罰無理中傷之僱員。

【本報訊】引起爭論之僱用法例，原定上次立法局會議時提出，現將於下月八日交議，可能討論若干修正。

此法例主要係處理僱主拖延或拖欠僱員工資者，雖任元與安子介兩議員，提出強烈反對該法例中之若干建議，及要求加以修改，以免許可中小型工廠或許陷於困境。

法例中之一章，有若干點規定，任何僱員可向地方法官申請逮捕令，拘捕其僱主，及可能加以羈留及判獄。

工業總會及中華廠商會，感覺勞工處處長並未充份了解中小型工廠之財政狀況與安排。

兩團體同時欲明白法例對于有限公司如何運用，及有限公司以何人作為僱主，因有限公司之經理亦為受薪者。

據可靠消息，許多商會對于兩議員所主張之修改，亦予有力之精神上支持。政府將該法例延期舉行三讀會時未說明理由，發言人祇謂，但有小小修改。

當時，簡任元博士指出，法例中却並無處罰無理申請逮捕令或蓄意中傷僱主之僱員。

兩議員警告，此例有可能被僱員甚或競爭對手所濫用之危險。據悉，香港…

如何阻止人材外流？

社會服務聯會請培養青年歸屬感

調查社會需要擴充兩大學

【本報訊】擴充兩間大學，及培養青少年之香港歸屬感，或能阻止本港人材外流。

香港社會服務聯會副主任，相信人材外流有三大原因：㈠香港兩大學學位有限，學生如欲深造，唯有到海外。㈡在各教育機構中訓練額有限，不足以適應所有青少年之興趣。㈢受訓練學生之職位機會缺乏。致社會學生唯有任教席。

此社會工作者主張調查社會需要何種人材，作為大學擴充之指南。例如本港應優先設商科學校，因本港甚需要商科人材。

此外，渠力主張培養青年之歸屬感，因許多青年以為在港生活並無歸屬感，因許多有為青年對本港問題，有深刻認識。

英新任外交部次長 雷里赴菲會議 可能順道來港

【本報訊】英國新任保守黨政府外交部次長雷里，下月初訪問遠東時可能順道來港。雷里係率領英代表團赴菲，出席下星期四五兩日之東南亞公約組織部長會議。

英外交部昨宣佈，雷里將於下星期一日離倫敦，乘機東來，料將于星期二日下午到遠東。由於會議星期四日方開幕，故渠可能在港逗留一天。會議結束後，雷里亦可能來港，轉機回英。

政府發言人稱，雷里是否來港小留，尚未獲消息。

雷里曾于去年二月來港作為期十日之訪問，

本港新興工業中之最新者 鐘錶業擴展得驚人

今年產銷可達二億八千萬元

香港工業繼續向新興工業及高級產品方面發展。在過去幾年間，電子及假髮這兩種新興工業都是相當成功的，但電子產品可以說是高級的工業產品，因為不是一門機器工業，假髮只可稱為半工藝產品，同時也是一門新興工業。而有一項新興工業，前景大有可為的，其發展也是方興未艾，並且極為樂觀的，這就是鐘錶工業了。

大家都知道，日本鐘錶工業現在已經與鐘錶王國的瑞士產品在國際市場爭雄，香港近年進口的鐘錶，日本產品增加極為迅速。香港的鐘錶工業，現在雖然未能在國際市場佔有重要地位，但在不久之將來，港製鐘錶在國際市場將可受到廣大用家的注視與愛好。

香港的鐘錶工業，歷史較短，可以稱為新興工業中的最新工業，現在全港共有鐘錶廠一百八十二家，其中三十五家是手錶裝配及時鐘製造廠，一百四十七家為手錶零件及配件廠。這些鐘錶廠共僱用工人接近一萬名，其中百分之四十五以上是僱用工人不足二十名的小型廠。目前香港鐘錶業的總投資約為六千八百八十萬元，其中二千九百七十萬元為固定資產，在機械上的投資。

香港鐘錶工業的生產，增加極為迅速，一九六八年產銷總值約達一億六千七百萬元，一九六九年產銷總值約達二億二千五百萬元，預料一九七〇年產銷總值可達二億八千萬元。

香港的鐘錶廠有百分之四十五以上是在一九六四年至一九六八年之間建立的，單在一九六八年，便有三十一家開始生產，反映出最近幾年來，這一門工業發展的迅速。

鐘錶工業是一門技術精港及製造經驗豐富方能達到高水準的，尤其是推銷的方法，要有長期計劃。事實上，一隻名貴手錶的製成，生產成本只佔很小的比率，倘若推銷技術成功，則生產利潤率甚高，現在香港鐘錶業的潛在力量很強，但仍須利用外國的技術及銷售經驗，因為現在香港鐘錶廠大小共有一百八十二家，但較具規模的鐘錶廠不過幾家，今後這些鐘錶廠仍要繼續擴充，逐漸成為一項重要的工業。

港製鐘錶在世界市場十分廣泛，預料在今後幾年間，港製鐘錶出口，由二億餘元逐漸增加至七億元或八億元，亦是一項很容易達到的，因為港製的鐘錶，成本較低，現在日本鐘錶已經在國際市場佔有重要地位，香港鐘錶今後亦可以緊隨日本鐘錶之後，由廉價的鐘錶生產重心逐漸趨向貴價的鐘錶生產重心。

事實上，以港前論，平均三個人購買一隻手錶，則全港市民共有手錶一百三十多萬隻，在目前一般人的心目中，鐘錶並非一種奢侈品，而是一種實用品。現在港製鐘錶出口，只佔港產品出口總值百分之二左右，將來港製鐘錶出口能夠佔港產品出口總值百分之十，就是進入成功的階段。

市場漫步　十草子

商科語言書院 統一文憑放榜

【本報訊】九龍旺角彌敦道五九二至六〇九號新興大廈三樓及旺角廖創興銀行大廈五樓香港商科語言書院，在教與學的方面，求得極為嚴格，為對各科畢業生有全面之檢查與核定，日前舉行全校有關語言與商科各班級之畢業生統一文憑考試，人數共達八百五十八人。其科目計有：中英文打字，各級中英文簿記，中文會計，國語，各級日文，英文拼音，出入口文員班，初級法文，中級英文速記，英文速記速度，廣告畫裝飾班等，今已經各董監評卷完畢，各考生成績極佳，及格人數共達百分之九十八。各考生名單及成績今亦已在該校公佈，凡有關考生可親自到該校查詢。

奇異牌電器博覽會明舉行抽獎

【本報訊】由美奇異牌電器有限公司主辦，假座香港大會堂舉行之奇異牌電器博覽會，已獲得空前成功，參觀者估計在萬人以上。明（廿八）日閉幕前將舉行盛大抽獎，頭獎為七零年新款奇異牌冷氣機一架，甚至五獎亦多達二十名。

電器博覽會最初開幕時，設有雞尾酒會款待嘉賓。日本三井洋行及美國通用電器公司首腦人物特別飛抵本港，參與此次盛會。

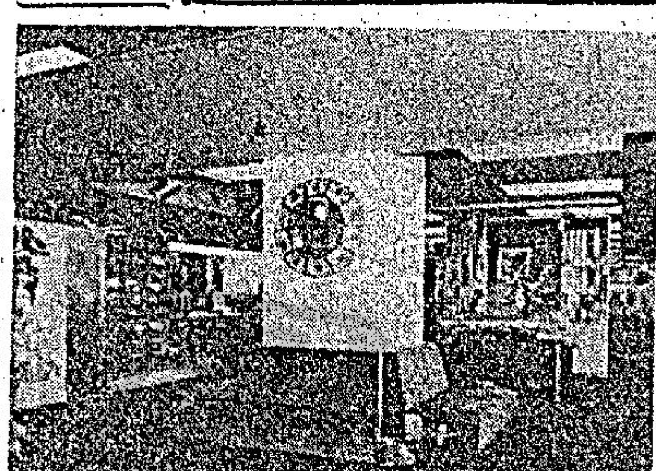

永安中區分店增設「佐絲精品部」

永安公司中區分店由本月廿三日起新增「佐絲精品部」，所售英、美、法、意各國名廠精品，名貴上乘，男女裝飾用品，價格公道。

圖為永安設在中區的佐絲精品部。

美國股票市走勢平均指數

【紐約六月廿六日美聯社電】杜鍾斯平均指數：

類別	開市	最高	最低	收市	與前日比較
工業股	六九五．九二	七〇〇．五二	六八六．〇六	六八七．八四	跌五．七五
鐵路股	一二八．七三	一二九．五三	一二五．八六	一二六．七〇	跌一．九八
公用事業股	一九七．一四	一九七．八一	一九五．八九	一九六．五九	跌〇．五二
普通股	二一九．一六	二二〇．五九	二一五．六八	二一六．六五	跌二．〇七

韓戰廿週年 親密戰友今何在？

韓戰至今，轉眼廿載，當年韓戰時出生之小孩子，現在已經長大成人，而當年在韓戰中死亡之士兵，皆已骨朽成灰，墓木拱矣。

講起韓戰，當然一匹布咁長，但一句講晒，毛澤東做錯一件禍國殃民之事，難得中共居然有胆提起一筆，辣撻伕，而又居然唔覺得面紅。

當年韓戰，係精人出口，蠢才出手，蘇聯一聲：「打啦，我支持，全部照起」，中共就出兵，渡過鴨綠江入韓作戰。於是蘇聯出武器，係「出」字，不能不多提一筆，其實蘇聯根本冇出，祇係借舊武器予中共去打韓戰而已，因為後來毛澤東與蘇聯交惡，蘇聯追舊債，韓戰時運陸幾多軍火，幾多舊飛機俾中共，都開列細數，要求毛記付款，咁即係蘇聯做軍火生意，發戰爭財，毛澤東則出人命，猛將大陸之青年人送去韓國戰場送死，歷史家大約估計，中共在韓戰中死亡人數，超過百萬。

當時蘇聯與中共之關係，據毛澤東親口叫過之口號，亦有「中蘇牢不可破的兄弟般友誼萬歲」，更坦然承認，「蘇聯與中共係親密戰友，血肉相連」，毛澤東更下令人民，稱蘇聯之史太林為「爺爺」，不知人間有羞恥事。歷史是一面鏡子，時間越耐，鏡子越明，韓戰二十年後，毛澤東之親密戰友何在？「血肉相連，兄弟般親情」之世界何在，早已一朝反目，成為仇深似海之敵人了。

假如毛澤東當時不下令參加韓戰，則中國百萬青年，不致暴骨黃沙，埋骨異域，毛岸英不致死在砲火之下，老毛亦不致有喪明之痛，捶心泣血，自嘆「始作俑者其無後乎」。

何以稱為歷史字批評韓戰不亂？因為聯軍為法不卒，聯合國軍敗痛苦，劃下「三八綫」，使韓國一分為二，到現在仍拖住一條尾巴，休戰綫上，仍以槍砲相向，兵連禍結，不知那年那月，才能使韓國達成統一。

西方國家，在韓國上一次大課之後，本來應該兇打有咁醒，豈料現時在越南，又來一次翻版，使越南人民，飽受戰火蹂躪之後，現在美國又話退兵，使越南攪到唔湯唔水，高棉、寮國，都陷入戰火之內。

世事如棋局局新，中共未與蘇聯交惡之日，都與蘇聯代表團在一起，自與蘇聯為敵之後，則紀念韓戰，再不提蘇聯。

韓戰廿週年，中共紀念韓戰，祇提「中朝友誼萬歲」，但前兩年「文革」之時，仍稱「朝修」也，又安知明年此日，中共是否與朝修打起上來。

晚唱　夏灣月

外圍行情全利淡 港金市仍陷低潮

【本報訊】今晨外國行情，英鎊方面：倫敦轉讓鎊報二．三九六三（漲），美元；美國告老士報二．三九六三美元（漲）；金價方面：倫敦報三五．四五美元（跌），瑞士報三五．五〇美元（跌）。

本港金市，昨日收市價為二七七．六二五，今晨開市報二七六．二五，截至發稿時（九時四十分）則在二七六．六二五至二七六．七五之間徘徊。

港九中醫公會 明日歡宴伍卓琪等

【本報訊】港島灣仔港九中醫公會永遠榮譽會長，僑港龍彪跌打傷科國醫學院院長伍卓琪，月前參觀萬國博覽會，順道考察醫藥，藉資研究改進中醫藥，使更能適應時代需求，現已返港。又永遠名譽會長，九龍中國醫學院院長譚寶鈞，永遠名譽會長，僑港龍彪跌打傷科國醫學院監督楊日超二氏，月前應日本中醫師總會邀請聯袂東渡講學，事畢返港，該會同人及其生徒，為表敬意，定明（廿八）日在九龍彌敦道平安酒樓設宴洗塵。

工商晚報金鈔報價

民國五十九年六月廿七日（星期六）

足金價	276.625
大旗	6.05875
曾旗	6.05500
美電	6.07375
通天匯	6.06625
加幣	5.79
日元（每萬計）	164.000
菲幣（每披索計）	0.93
大坡	1.959
細坡	1.954
正啤（每百元）	46.25
葡幣	0.987
正鎊	14.50
澳洲元	6.740
泰幣（每百元）	28.975
台幣（每千元）	147.00
盾紙（每千元）	21.50
倫敦轉讓鎊	2.3963美元（漲）
告老士	2.3963美元（漲）
倫敦金價（每安）	35.45美元（跌）
瑞士金價（每安）	35.50美元（跌）

（今晨九時半報價）

日航譚君柏任客運部主任

【本報訊】香港日本航空公司昨日宣佈：啟德機場日航客運部一級職員譚君柏，陞任為客運部主任。

譚君柏在本港華仁書院畢業，一九五八年十月加入香港日本航空公司業務部服務，一九六一年六月調往啟德機場客運部任職，一九六三年三月，奉派赴東京總公司接受機場客運高級訓練，一九六七年四月，陞任為一級職員，同七月奉派赴美國洛杉磯實習及考察美國機場客運一切問題。譚君柏在日航任職歷十年，最近獲陞為主任。

附圖為譚君柏近照。

三院慈善獎券中獎號碼揭曉

【本報訊】東華三院百週年紀念慈善遊藝大會發售之慈善獎券，前日在香港大會堂音樂廳請徐家祥署理民政司夫人、蔡佐之社會福利署長夫人、蔡永業副醫務衛生總監夫人主持攪珠開獎，中獎號碼共一百個，凡持有中獎券者，可於每日（例假除外）辦公時間內到香港普仁街十二號東華三院總辦事處憑券領取獎品。至於第一獎至第六獎須先行登記俟核驗獎券後，另行通知領獎日期。全部獎品統限於一九七〇年七月卅一日前領取，逾期即將未領取之獎品……

頭獎價值三萬五千元住宅樓宇一層（地點任擇），二獎為一九七〇年奧普牌「力確」新型房車一輛，三獎為香港至大阪參觀世界博覽會觀光團兩位來回機票，四獎為「山業」牌B-2電子風琴一座，五獎為雪白牌570特級一六……六獎為雪白牌210A全能自動洗衣機一座，……C八立方呎雪櫃一座。

以色列航運採用貨櫃船 將設港美航綫

以輪船公司向歐船廠訂貨櫃船

【本報訊】以色列之航運已進行採用貨櫃船，並計劃於最近將來開辦香港美國綫。

目前訪問本港之施恩以色列輪船公司總經理卡士提作上述透露時，謂現正與歐洲各船廠洽商建造幾艘貨櫃船。

該公司係公私合營機構，將于今後五年至七年間，斥資六億美元，以便現代化及加以擴充。

卡士提稱：公司共有一百四十艘船，航行本土與海外，其中七十艘係自置，餘係租用。

卡士提又謂：公司之長期係計劃，係自建船隻以代替租船。

公司有三十五艘航行道經本港之三條航綫，即美國、非洲及紅海。

卡士提稱：渠此次初到遠東，試圖了解此區之需要，及改進其服務。

癆病認真可怕！

香港防癆及胸病協會，懇切要求本港每一市民，都盡力協助消滅這可怕的肺癆病害。目前為該會籌款的日子，請各位多捐善款，捐款請交香港各銀行、華僑日報社、或太子行廿三樓羅兵咸會計師事務所代收。

美國寶來公司設免費電腦訓練班

美國寶來商業機器有限公司總經理程超桐宣佈：寶來公司將於七月及八月，分兩期舉辦學生暑期免費電腦訓練班，使學生能利用暑期機會學習基本電腦常識。

申請者需為中學畢業或以上程度女性，能說流利英語及有公開演說經驗更佳。申請者需於七月五號前，連同近照一幀，寄交大道中五號恒昌大廈二〇二室美國寶來商業機器有限公司。又申請人需經嚴格考試，如英語算術及智能測驗等，成績優異者給予證書。

訓練課程包括電腦原則，電腦之操縱及示範等。此外學生們並有機會學習會計制度，一般寫字樓工作常識甚至銷售學等。寶來公司又與數大化妝公司合作予以學生們化妝技術指導及示範等。

在訓練期間，將舉辦一次電腦示範比賽，最後優秀之前六名將被選出參加最後決賽，以選出一九七〇年度「L二〇〇〇電腦小姐」（示範電腦為寶來公司最近推出之L二〇〇〇型第四代電腦），冠軍將獲選為一九七〇年度L二〇〇〇電腦小姐。及格學生將由寶來公司給發畢業文憑，並代介紹電腦控制員或其他有關工作。欲知詳情，可去函寶來公司詢問。

Bueche-Girod

譯名比賽揭曉

冠軍：「報時樂」
獲得者蘇叔閑君
地址：香港跑馬地箕璉坊雲地公寓D-6三樓
獲得Bueche Girod價值$2,500.00手錶乙只。

亞軍：「佩時樂」
獲獎者吳榮志君
地址：新界錦田大馬路天生堂大葯房轉
獲得Bueche Girod價值$500.00枱鐘乙座

評判委員：
鄺天培先生（香港商業廣播電台中文節目部總監）
李炎教授（聯合書院文學院院長）
岑維休先生（華僑日報總經理）
遲寶倫先生（工商晚報總編輯）
黃霑先生（香港電視界聞人）

連卡佛公司謹此致謝以上五位評判委員，撥出寶貴時間逐一審鑑及多謝港九各界熱心人仕踴躍參加。
連卡佛百貨有限公司謹

榮獲第十六屆亞洲影展二項最佳金獎影片
邵氏榮譽製作 亞洲國片之光
前昨兩日爆棚今天全線獻映
本屆亞展兩項最佳獎：最佳導演 張徹 最佳男主角 姜大衛
娛樂 荷李活 翡翠 倫敦 亞洲 加映 黃金 金門 國光 只映四場
獲獎鉅片 果然不同 值得欣賞 一看再看
張徹 導演
報仇
姜大衛 汪萍 狄龍 領銜主演
最佳導演 張徹 藝術精湛 手法高超 電影皇帝 姜大衛 技驚四座 揚威國際

訃聞

先夫熊公文遇府君痛於公曆一九七零年六月廿六日上午五時三十分壽終港寓正寢積閏享壽六十有六歲奉移香港殯儀館治喪謹擇六月廿八日（星期日）上午十一時卅分大殮同日正午十二時在該館大禮堂辭靈隨即出殯安葬柴灣華人永遠墳場謹此報

未亡人熊金秀芬率男翰章 凱章 琬章 女瑤章（婿沈彬）碧章
外孫男沈應麟 沈應麒
外孫女沈湘雲
泣告

治喪處：香港殯儀館 北角英皇道 電話：六一五二二六——八

利舞臺 海運
注意時間 12點半 2點半 5點半 7點半 9點半
預提戲各假今明兩期場票早售
今天 週末兩院五場 獻映 必然滿座 請早定座 車水馬龍 盛況空前
邵氏光榮出品 大胆剖析反叛青年反叛行動
頂天立地 敢作敢為 大好青年 憤世嫉俗 說打就打 要殺就殺 漠視法律 小怕父母 為救愛人 伏屍街頭
王羽 邢慧 領銜主演
海運 今晚加映午夜場
春火
羅臻 導演
暴力對暴力 人情換人情
王羽以一對十，打得牙齒血；邢慧玉潔冰清，奈何彼困酒帘

八大明星會串：田豐 谷峰 林嘉 高寶樹 廖 午馬 ……

粉喱嗜臣拔羅

有楊梅、橙、菠蘿、黑加侖子、櫻桃、金李子、青檸檬、檸檬、青梅、桑果、紅加侖子、黃杏等共十二種。

質料上乘
口味可羨

富豐營養
成製魚膠上等用
含維他命C內

美國果米產品有限公司
總代理：廣大行 電話：H230061-5 1908-9室

苗樂天 精醫 全港獨一 無痛新法 日本專科首創人
痔瘡 【醫法獨到・保證滿意】
立止痔血脫肛 一次不用割紮 入藥即落 照常工作
電話：八四三二三二

黃華湛 專門 歷史最久，經驗最多
無痛脫落，永不復發
痔瘡
痔血 內外痔 脫肛
日本療法 絕無痛苦 不用刀割 不用紮 照常工作 即日止血 五天脫落 永不復發 收費從廉 女助理

香港腳？你有嗎？
香港腳不但令你煩擾，更令你痛苦！唯有雙B牌香港腳特效藥，藥力強，一搽就好……各藥房有售 總經銷：華興貿易公司 電話K6837

香港整形院

日本豐島整形院院長，現在在港開設分院，負責一切的整形、整容工作，歡迎各界人士參觀詢問，植髮、皺紋、疤痕、增胸、口唇過厚、雙眼皮、隆鼻、縫耳、皮膚（以及所有一切的整容）九龍旺角亞皆老街67號中國聯合銀行大廈五樓（即新華戲院隔鄰）電話：K9489344

暗瘡？你有嗎？
有暗瘡既不美觀又令人心煩，請即買雙A牌快瘡膏試用，暗瘡屬特效藥，用後保證見效。絕無欺騙，各藥行有售 總經銷：華興貿易公司 電話K683778

醫藥

分類廣告

中美洲的灰霧城

空中小姐不可爲

「空中小姐」是怎樣誕生的呢？

四十年前，世界第一個空中小姐當上職務來，那純屬意外做成。一九三〇年，有一架機由三藩市飛到芝加哥，機上乘客中有一名女護士卓芝。該機突遇雷暴，許多乘客驚至昏厥。但機師們都不敢離開駕駛室救援。卓芝小姐乃替乘客做救急工作，並設法安靜他們。其後她服航空公司在每次飛行的機上職員中，必須有一名護士。兩個月內，由卓芝小姐訓練第一班空中小姐。她們通是以前當過護士的。

自此，「空中小姐」這種職業流行於各地航空線。時至今日，更爲許多青年女性羨慕的職業。可是行業中人透露的內情，空中小姐難當。現在且由英國小姐歐德羅遜以「過來人」身份道出其中苦況。她投文於雜誌上說：

每到夏天，有過萬個秀外慧中的姑娘爭着應徵這世界相當迷人的職業做空中小姐。爲了如願以償，她們用盡了自從娃娃以來一切女性最好條件去選擇。通過一連串的會見與考試，她們審迎人意的美儷，多能聰慧，健康，活潑以及十分够女性化的條件給認出來了。但百萬人之中，取錄者不過二百。而且二百人之中，有些只願用當散班，譬如旅遊季節加工用人時才予僱用。

我看來是够運的，在百份之九十八人落選後，獲得進身之階。

不過當起空中小姐，或稱侍應生，不是如一般人所料想的優悠職業，它「迷人」，但並不使人神往。她們的工作有如清道伕，或更艱辛一倍。

我知得很清楚，因爲我當過。我第一次接到任命時，異常興奮，我夢想有豪華生活，在遠方快樂的社交生活。我再夢想到許多快樂的時節，其中包括有羅妙斯道的。我的夢朝向天上飛舞的白雲。

但不足一月，我猶疑我以前設想太不實在。在我職務活動中，只行在乘客座位中間一條通路。乘客注意我一變臉，經過身邊時虎狼嗥。這經驗是高尚的選美會中得不到的。

我看到其他女子也對廣闊的藍天想着心事。她們與我有相同的感受：空中小姐只屬一件會移動的石像，是機員中一份子，有時，連機員也不似。事實上，許多航空公司僱用機上女子叫「侍應生」，是侍候大人小姐的職業，其受尊重地位比文員和護士更差。但我們身兼幾面，除侍應外也像一般文員和護士以侍應大人和小孩。有時要做心理治療專家及長途步行者。

估計我當空中小姐旅航二萬哩的路。但飛機行時，我在機上走廊上下走過的路一定有二千哩，送遞飲水和食物。全部時間我覺得乘客和飛行員把我當作飛機的另一部份。

至於薪酬，加上特別津貼，每星期，我拿得將近十二鎊，但我用光它。舉例說，公司要我住在距離倫敦機場附近，我便要離家，住在高價的房子。我發覺服務六個月後，我的面部已付出很重的代價，我的容顏乾澀，活似去年聖誕節有句。我向其他空中小姐訴苦。她說：「這是由於飛機爬得高和氣壓做成的（航空公司醫生已調查並研究過氣壓對空中小姐的影響，他們仍然未找出可以影響她們健康的證據）。

吃的方面，我以前常以爲做了空中小姐，餐單上必然有燒鷄，烟鮭魚和魚子醬。唉！那些東西不是準備給我吃的。每次飛行我花了百份七十五時間在通道與替客人弄這些預早煮熟的食品。工夫做到頭昏眼亂，有時整個下午，水未到肚。

至於遊樂之趣，每一個新鮮地頭總提神，去東京，兩張，只是你到得多時，什麼也見得平常。不要說到交際生活，巴士把我疲累之身載到歇宿一晚的旅館，在路上我懶得向窗外張眼。我離開飛機，似爲呼吸多幾口地面空氣。巴黎的餐相當好，可是我回到倫敦，除了倒頭而睡，我叫母親做好一頓英國平常的餐，倒還吃得開胃。

戀愛又如何呢？英國航空公司經常有三千個空中小姐，她們平均服務年期不超過三年。期內戀愛常被推翻。很少女子離職去結婚，其但絕少空中小姐嫁到她們夢想的闊客。航空公司貴賓室的客，多數沒有時間談愛。如果他們有，搶情搶南，一到解下安全帶離開座位後，那便結束了。

有一次我以爲遇上我夢想的貴賓了。他是一個十分漂亮的政客，乘機赴巴黎。一上機時，他緊緊握我的手，兩隻眼睛深深地鈎着我。

我領他到後面雙人座位，別人爲他客人預留的好座位，這是空中小姐特位。跟來坐在他的鄰座，但是他很少講話。全部飛行途中他睡覺，鼾聲大作。

現在你知道了吧，我就是如此失望的空中小姐。許多女郎今天仍在職務上的，可能仍在高興，當然有些人會端端做起公主或王妃來。但是母親們，你的女兒現在仍然在空中流浪，飄渺地寄望於將來的際遇。我最後的勸告是：「將她們的翅膀合攏來吧！」

康福萬博團續出發 台灣星馬泰將啓程

本港萬宜大厦六二二室康福旅運社主辦之「萬國博覽會觀光團」，第二批一行五十人，依期本（六）月廿四日由該社總經理陳若瑟陪同乘國泰機飛大阪，沿途親自款待，熙輕就熟，避免假手他人投機取巧之弊，並爲各團員免費代購平安旅行保險三百餘萬元，聞暑假「博覽會觀光團」，定期七月廿日，七月廿一日，八月十五日，八月廿六日，九月六日，九月九日分批出發，各團名額有限，有意宜速報名。「暑假台灣環島觀光團」定期七月三日，十三日，十八日，廿一日，廿四日，八月三日，七日，十七日，廿二日分批出發，歡迎有意參加，特價優待云。「星馬泰三國觀光團」，定期七月廿二日及十月十二日出發，歡迎持有英籍護照者參加，該社設香港德輔道中萬宜大厦六二二室及九龍尖沙咀碼頭星光行九〇九室，電話H二二二五六八，二三三四七九，K六七七四九一，六七七六六八，歡迎洽詢。

（圖爲康福六月廿四日萬博團出發前攝影於啓德機場）

南極洲

南極洲的面積，約等於澳大利亞洲的兩倍。過去大家都認爲南極洲是一大整塊，其實不然，它是一個地形相當複雜的羣島。其中有山脈、高原、盆地和平原等。羅斯海與溫德爾海之間，有一深水海峽，把南極洲劃分成兩部分。至於深水海峽的實情，現正由科學家縝密調查研究中。

南極洲全境冰層平均有六千呎高，氣溫越向南移則越冷。總冰量共達六百六十萬立方哩。如果將所有這些皎皎的白冰，都推到美國本土全境去的話，是有兩哩深。又假設這些冰塊全部都溶化，海面立即升高，淹沒全世界的淺地。

南極洲四周圍的冰層，在冬季的時候，都被大雪所遮蓋，到了夏季則爲鹹水溶去一層，造成環狀如樹幹的年輪一樣。科學家們便利用新式儀器，一如計算樹輪似的窺探冰層的年歲。

南極洲各地多風暴，時速都超過一百二十哩，在此冰天雪地裡，除極少數的小生物和昆蟲之外，沒有其他的動物，但是海洋動物和鳥類，如海豹及企鵝，沿岸到處都有，科學家們正從事研究企鵝的生活，尤其特別注意企鵝卵在酷寒冰點以下的氣溫中，如何能保持華氏九十二度點七的平均孵卵溫度。植物只能在夏季沒有結冰的時候生長，在湖泊與山谷中僅有綠色的藻和苔蘚之類。南極洲的季節說來也非常之單純，只有日照二十四小時的晝季，及終日不見陽光的夜季。

第一個到南極洲去的人，是柯賀船長，時間是在十八世紀的七十年代。在四十年前，亞姆遜和司各脫二人曾於歐洲出發，足足化了一年多的時間，才能到達南極洲。但在今日，從舊金山乘坐飛機，不到五天的工夫，便可到達了。

在第二次世界大戰以前，到南極洲去探險的，祇限於個人或遠征隊，規模既小，成效也不大。二次世界大戰之後，各國注重南極北極的開發，傾全力建立永久的研究站，作長期而有系統的探測研究。現在參加南極洲經營的國家計有阿根廷、法國、美國、蘇聯等十三個國家。我國科學家張逢鑑氏也參加過南極洲科學研究工作，曾將我國的國旗飄揚於南極大陸，爲國爭光。

南極位於南極洲大陸的中心，是世界上唯一靜止不動的陸地，其他各地都跟着地球自轉的方向，所以從南極發出的太空船最容易控制，在未來太空時代，南極洲將佔有極重要的地位。

現在世界各地的遊客，對所有的遊地都已感到厭膩，不久將來，南極洲將是一處新鮮的好去處，遊玩的天堂。事實上，阿根廷和智利的商船，已不斷運載不少旅客到南極洲的邊緣去觀光。

哥斯達尼加首都街道

中美洲的灰霧城

今晚，黑暗爬入聖約瑟這個小城，全無寧靜，明天早上，又是另一天受難日子。因爲自從一九六三年三月十三日起，伊拉蘇火山第一天噴發煙灰出來，經過多時還是不停息。

聖約瑟是哥斯達尼加的首都。那座高一萬一千二百六十呎的伊拉蘇火山，是全世界火山中唯一設立專人管理的，管理部門包括一個部長，許多職員及醫生，經常注意它的活動。

火山的灰噴上天空，降下來有如霪雨，悶息人們的呼吸，禍害農作物，窒礙機器的活動。這個火山已經停止作怪二十年，除間中作隆隆響外，以爲沒事。那知前年三月十三日下午一時，它爆發了。一陣挖起旋轉雲狀的灰沙捲上三萬呎高空，然後慢慢降下聖城。哥斯達黎加人自己安慰自己：「很快就會沒有的了。」那知煙灰的下降，迄無已時。兩個月內，在中美洲最乾淨的城市聖約瑟變成最污穢的。飛機場關閉了，因爲機師目不能視，並且煙灰摻入飛機的機件裏，提防失事。

到了七月，聖約瑟大教堂的鐘停止行走，跟着郵政局，銀行和酒店的鐘也停。

在伊拉蘇山脈低地八萬五千多畝草原給破壞了。農作物失收，牛群找不到草吃，只有宰殺。

人民財產損失難以數計。但是火山的灰仍降個不停。一九六三年十二月初，一萬二千噸灰降於聖約瑟，另有幾千噸降於利伏達杜河之上流。十二月九日中夜，那條河給灰做成淤積，一旦崩潰，河水便淹沒達達村。洪水排去後，十二人喪生，二百五十人入醫院，五百人無家可歸。

達達村人掩葬完死者，清理災場。伊拉蘇火山停止噴灰了。那天早上人們從窗門望出，都喜形於色。

商人忙於聖誕節的貿易，滿有信心。人們也忙於工作謀生。他們意中，此後可逢太平。那料，聖誕前夕，火山又再恢復活動。

一月初，一間電影院的天面倒塌下來，其他一些建築物牆壁碎裂。該城的八萬居民對火山咒罵不休，家人有病，婦人小產，皆歸咎於火山。外地遊客到哥斯達黎加，發現酒瓶上是灰，麵包、咖啡、牛奶是灰，甚麼地方都有灰。

城的中心，陽光照耀，警察吃下滿口灰土指揮車輛交通。女人們行在滿是塵灰的行人路，罩了面紗，手中掩上面部，有時灰降得重，她們用紙袋套上頭。

灰土處處是，門的開合不便，鎖頭也入了灰。密擾沙麼了腳，擁合不便。醫院的手術室爲了防灰工作，連一些罅隙也封起來。但是灰仍飛入。

父母們爲了孩子，送孩子離城居住。全城無人有心整理頭髮。主婦們洗衣後不敢拿到外面晾曬。

鐘錶修理匠的工作倒忙。理髮店的洗頭生意多了。藥店的眼水多了銷路。該城一間做掃帚的工廠日夜開工不停，但供不應求，仍然要向阿根廷輸入掃把。

灰塵仍下個不停。有些人索性到野外下營，放棄家庭不理。火山專家及一隊醫生，由部長率領之下，日夜憂心忡忡望着火山，怕有甚麼更大的變化。醫生們到憂心煙灰對健康的影響，專家仍繼續在研究伊拉蘇爲甚麼只噴灰霧的理由。有人樂觀地認定是火山熄滅的前奏。

聖約瑟市長卡斯特羅說：「有時我以爲地獄比這還好。不是嗎？日夜不停地受灰塵的禍害，使人居無寧日，還不是來一次地震好？」

但是灰土仍天天高騰，下降，兩年來受苦受難的人也受得夠了。

世界之大無奇不有

△美國蒲拉格斯市一座十六層高的酒店不慎發生火警，起火的地點是在第九層，而且蔓延迅速，九樓上的人，逃生之路都被封閉了，幸而那時正是淡月，九樓以上祇有六七個房客的。

救火車開到時，救火員立即展開工作，勇敢異常，有一位站在雲梯上升到十二樓，居高臨下的當救時，忽然聽見上面有呼叫救命的聲音，可是，卻不見求救的人的蹤影。於是，他便與地下的人聯絡，把他一直升至頂樓，但是，奇怪得很，依然看不見那個求救的人，於是他奮勇地從窗口爬進屋裏去，循着呼救聲的地方找去，結果，終於給他找着呼救的「人」了。你道他是誰？「人」來並不是一個人，而是一隻會講說話的鸚鵡，居然會叫：「我在這裏！我在這裏！」救火員把牠救了出來，循着雲梯安然的降回地面之後，那隻鸚鵡對他說「謝謝！」

△法國維拉斯地方有一位美麗的少婦，身材健美非常，她控告鄰居的一位少年，在一天晚上潛入她的香閨，把她姦污了。那知，這件官司結果是她敗訴了。而且，被法官罰她十五元？

爲什麼她給人強姦了還要受到罰呢？因爲她誣告別人嗎？不是的，被告的少年在法庭上也承認了他確曾是未經她的同意而强行與她發生了性關係。那麼，爲什麼她會沒罪呢？

原來，這件事情是這樣發生的，這一天那個相當美麗的少婦參加宴會回來，可能因爲喝過了一些酒，覺得太熱了，而且有點頭昏，所以回來之後，就把衣服脫了，赤條條的一絲不掛，就躺在床上，作海棠春睡，她不但沒有熄燈，而且，把乳罩三角褲之類的東西都掛在窗前，鄰家的少年看見了，抑制不住性的衝動，便由窗口爬進去，把她姦污了。

在維拉斯的法律，凡是有這種誘惑性而招致桃色案件的，那個不檢點的人，是要受罰的，而那個少年是因爲看見她露體和乳罩之類的東西，而引起的性衝動，故而作出非法行爲的，而無罪。

歐遊見聞錄（三）

方堅如

瑞士湖光山色 一遍寧靜環境

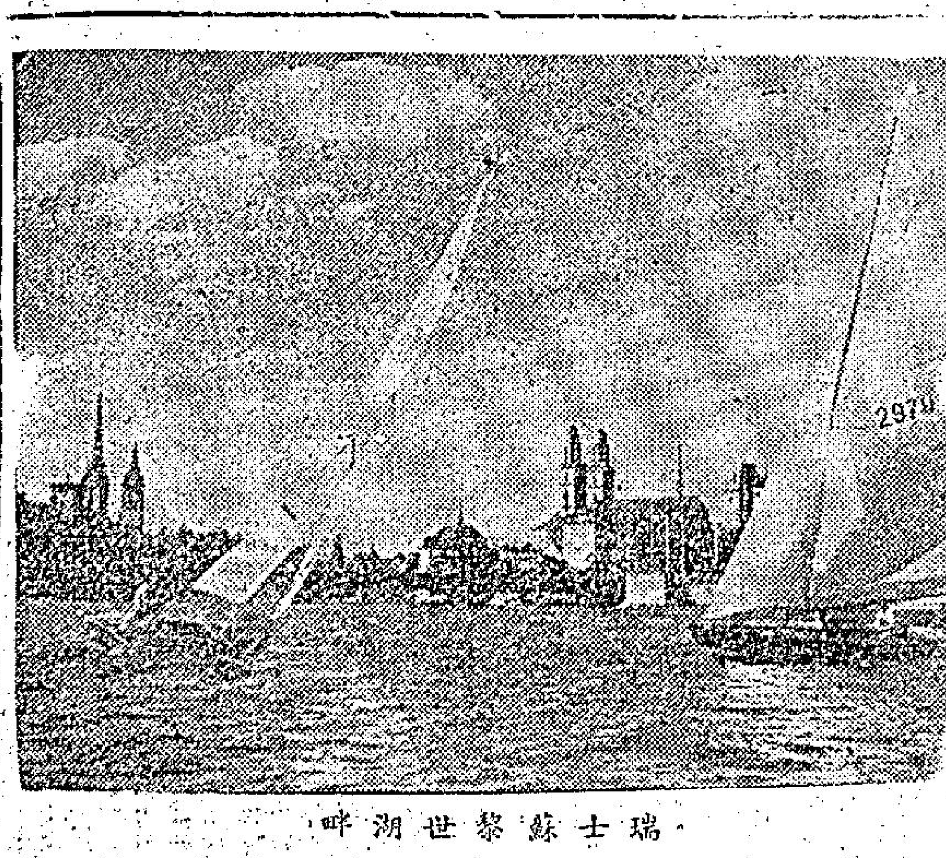

瑞士蘇黎世湖畔

由羅馬啓程至瑞士之蘇黎世，飛航時，只有一小時，但在這一小時裏，其變化之迅速與不同，眞是不可思議，以天氣來說，由陽光隨處，廿餘度氏之和暖季候，變成雲雨紛飛，八度左右，由灰暗與陳舊古城，直跌抵達新潔淨的都市。行人所穿的服裝，齊整而光鮮，并無招搖的奇裝異服，我們的嚮導蘇珊娜小姐說：「蘇黎世人，只有四十五萬。兒童到六歲，便要接受國家免費教育，十二歲入中學，十六歲後便以後自由選擇，或入工廠當學徒，或進大學專科學院再深造，到二十歲時，纔准許考入大學修學科，故瑞士國民，并無文盲。「蘇黎世大學」是世界著名工藝學府，學生來自世界各地，世界著名之數學家愛因斯坦，也是畢業于斯。公交通秩序，市民嚴格遵守，雖在深夜時間，未有綠燈訊號，汽車與行人，皆不敢擅自越過。蘇黎世是瑞士經濟集中區域，銀行甚多，份市場，幾可操縱世界，無怪其人民生活豐裕，雖是中等人家，大富之家，更不在話下，其所住的樓房，也與香港之花園洋房相媲美，商店的櫥窗陳設，其獨特風格。別墅多建築于山坡上，與市區分隔，有電車行走，只有單層，座位分列兩邊，并不見有擠迫現象。

在我們所住的酒店前面，便是蘇黎世湖，長十五哩，闊三哩，水平如鏡，聞在隆冬時節，整個湖面，皆結成冰塊，可以作溜冰游戲，環繞着湖邊，則有公園，垂楊處處，白色與黑色天鵝嬉戲水湖面。閒坐公園休憩椅上，遠目眺望，只見三五風帆，飄揚水面。這時胸懷舒暢，心曠神怡，湖邊建設有水上酒家，專供海鮮食品，可惜我們抵達瑞士時，尚是暮春，到夏季時方開始營業。否則如我們在香港仔之「海上皇宮」一嘗海上珍品，比較何處風光爲妙。遊覽汽船，亦像香港遊艇一般華麗，每三小時，開行一次，不少遊客，也不肯錯過遊機會。歌劇院也在湖邊不遠，瑞士之歌劇，也列歐洲一流水準。

我們嚮導蘇珊娜小姐談及瑞士語言，頗多德文滲雜，但有一句瑞士話，在遊客方面，不可不學，便是「嘉那斯（GRUEZI）」，這句語釋義，包含早安、午安、晚安、多謝，皆可通用。我們在早上于住宅區散步，向行人說一句「嘉那斯」，果然反應良好，對方笑口地對我們回答一句「嘉那斯」。這句通用瑞士話，是在我們往萊因河上游，欣賞歐洲第一個巨型瀑布途中時，導遊小姐教我們學的。談起萊因河，它發源于亞爾卑斯山溪澗，綿延千里，經奧大利亞邊境，穿過德國與法國之間，直下荷蘭，然後出北海，歐洲水道交通與運輸，亦賴萊因河爲孔道，以後漫遊歐洲，皆過萊因景色，我們的遊覽車，先經山道沿途聽到伐木丁丁，據說是開闢越境大道，兩旁疏落屋宇，皆用木材興建，房前滿鋪翠綠的草原，牛羊徜徉其間，誠然是歐洲鄉村小景。到了一沙夫臣（SCHAFFHAUSEN）小鎮，麻雀雖小，五臟俱全，有鎮會堂，議政局，鐘樓，小商店設于平房，除售一般日用品外，并有遊客紀念品販賣，亦有噴泉一座，據導遊小姐解釋，凡是噴泉設置地方，皆是每個市鎮的中心，在古代時候未有自來水安裝，故居民取水，皆集中市鎮泉之中央，噴泉因此建立共用，途中又經過一個古堡，行過吊橋，便從環升石徑，直登堡壘頂上，面積寬濶，大可陳兵數百，昔日之堅壘，如今在夏令時間，居民恒利用爲晚舞場地。沿萊因河邊道路而下，來到觀看瀑布地方，在河邊沿石梯下去，有寬大觀瀑台，只見萬馬奔騰，瀑聲如雷貫耳，水花四濺，一過白光急流瀉下去，瀑布當中，復伸展出另一看台，升起瑞士之白十字紅底國旗，表示屬于瑞士，因去此不遠，便是德國邊境，當然萊因瀑布（RHEIN FALL）不是世界最大之瀑布，但爲歐洲之冠，故不論歐洲與別洲人士，遊覽瑞士，莫不以先睹萊因瀑布爲快。

遊過瑞士之北方，我們又到中部去，這次目標，是登上「柏那達斯」山（MOUNT PILATUS），綜觀亞爾卑斯景色，在登山之前，必須有所預備，從山下之天氣攝氏廿一度，以至抵達山頂之零度下八度，想我們住慣香港人士，怎能抵禦如此寒冷，全副冬裝，還要再加上皮大衣，戴上雨帽或氈帽，足穿羊毛厚襪，加上毡製皮鞋，方能行走自如。登山纜車，是分兩段行走，頭一段是直型長方吊籃，是金屬製成，可乘四人，用鋼纜從空中吊上半山區域，四面玻璃窗口，可觀沿途景色，一經開行，便從外面鎖上，直至抵達終點，纔有管理人開啓，再在中段轉乘可盛四十人之纜車，亦由空中吊上，直登山峯終點，我們預先在山頂酒店訂下午餐，在此饑寒交迫中，莫不狼吞虎嚥，再進白酒一杯，然後恢復體力，餐廳陳列，古香古色，瑞士牛鈴，正是土產掛飾點綴。外邊陣陣飛雪，只見滿山一遍銀色，想起聖誕時光，北極老人騾鹿車下來的情景。不論老幼，皆執起雪鏟，向軟綿綿的雪層，亂舞一通，或互相以雪球拋擲，或拾起雪花，盛滿一杯，嚐嚐到底雪是甚麼味道。這次結隊登山人士，也像一個小型聯合國，有巴西、日本、中國、美國、意大利、英國、德國、星洲。導遊小姐的方言，祇有用三國語言來解析，是西班牙語，德語及英語，在此異鄉相逢遊客，皆能和諧相處，互問來自何方，我們答覆是香港，他們皆報以喜悅的顏色，說「我們有機會，想到香港玩玩」。

回途經洛桑（LUCERNE），也像蘇黎世一樣，建在湖邊，環繞湖畔，有火車總站，有各式商店，物價比蘇黎世還便宜，湖面帆檣林立，大概湖面之廣濶與延長，交通上也利賴汽船輔助，瑞士以鐘錶著名于世界，想不到在這裡售賣鐘錶商店甚少，反而日本鐘錶製品之廣告，滿佈市面，此點不能不佩服日本之工商業發達與力爭上游。

是次旅遊瑞士，因時間關係，未能到瑞士首都伯爾尼和紅十字會發源地日內瓦去，實屬可惜，因爲瑞士給我的印象是整潔，和平，誠實與勤勞，當我們離開蘇黎世，也是乘瑞士航空公司之客機，同樣感受到優良侍應。到瑞士去，可以治除我們現代繁忙的「都市病」，信不信由你？

本人此次尚到西德法蘭克福，及巴黎，倫敦等地遊覽，但因回港後不暇執筆，「歐遊見聞錄」一暫寫至此爲止，他日有機會，再行續談。（全文完）

瑞士亞爾卑斯山峯

西德罪惡城

人們叫這地方爲「謀殺城」，亦名「小巴黎」。這是由於它兩性相雜生活而來。警方亦知道夜生活與謀殺之間有連鎖關係。

這時警探面對一個問題所謂「謀殺談情男女」的秘密組織。由於兇手瘋狂，以致德國杜塞爾多夫城的青年男女爲自衞，出外都用車輛護送。杜塞爾多夫城位於明興格拉巴幾哩，是北萊因與西菲利亞的首邑，謀害人命常見。其中姦殺的事件更多。所有罪惡幾與西德英佔領區連上關係，因此「謀殺城」之名不脛而馳於歐洲。

那是一座瘋狂的城，有些女人白晝不敢走入公園，公園內夙吹草動都似乎埋伏有奸宄在內。男子向女人收保護費。十六歲的男童竟以保護十六歲的女童賺錢，賺不道德的錢。勒索成風，乃本地治安一個極大問題。

一些男女幽會之場，如廉價的啤酒屋，夜總會，都是罪惡淵藪。身價其中，你可看到中國式的燈籠，點上蠟燭，插在玻璃瓶頸上。在學校中念書的女生穿起垂低到胸口的暴露裝，飲啤酒至深夜。

城內消費甚巨的夜總會，有赤裸全身的女人表演。另有一些年方十七的女子在各處櫥面走動，伺候客人。衣服也穿得最少。正因爲有許多有錢富人將餘閒時間寄情聲色，乃使杜塞爾多夫興旺起來。

謀殺談情男女案件首次發生於一九五五年，可笑的是那天是十一月一日諸聖日，即此城流代傳下來的羅魔亂舞日。二十三歲的海記員裴爾曼偕同她二十六歲男友比利坐上一部車去。比利是個烘麵包工人，但他的父母（工廠主人）以爲他想吃她軟飯，反對他們見面。於是這一對情人駛車到郊外的樹林邊停了，進入一處地方談情。

十一月一日那晚，兩人不見回家。其後四星期遍找不獲。到十一月廿八日，一男子無意中擲石子到樹林裏一池塘。石頭擲在一些硬東西上，原來是這對情人的車頂。車內是裴爾曼和她情郎比利的屍體。經過警方檢驗，他們無自殺或遭遇意外之證明，是謀殺。但偷劫並非謀殺動機，因爲財物未拿去。

此案發生後三個月，情侶失色。至一九五六年，第二次雙屍謀殺案又來，二月八日晚上，動人的華星和貨車司機費根堡約定見面。事前，費根堡爲討好新情人，在他工作的電油站借得一架漂亮的房車，開到城外。他們留到十時。

翌晨他們借來的車被發現在大站附近，無人照料。車內的裝置及地毡染有血跡。

第一個農場工人在第一次雙屍謀殺案附近（另一邊萊因河）發現一把已燒過的乾草堆，其中有華星和費根堡被焚焦了的殘骸。該乾草堆已燒了二十時四十分。

兩具焦屍受檢驗而知係用硬物打擊頭部，女子則遭物完全，沒被取去。

兩案發生後，一連十案在其後日子發生，兇手似專從談情男女入手，動機不明。因此，保護安全成爲一宗「正當生意」。人們出行，派些鏢師人跟隨保護算了。

六十名警探致力於緝捕兇手，但至今仍無着落。

去年夏天，有一個林業工作者在屢屢發生殺人場地，見到有一人窺探一對談情男女，將其人捉得。再找得這人將一支手槍藏入瓶內，掩埋在附近林野中。

但捉得那個人不能進行謀殺控訴。警方只能控他非法藏有武器罪。該城的恐慌未除，罪惡亦常有發生，西德警察爲之無奈何。

海天酒樓夜總會
海天古典舞蹈劇團
每晚八時至八時卅五分及九時卅分至十時五十分
意大利 馬狄尼雜技團 世界馳名 精彩什技 每晚十一時廿分
韓國 天使舞蹈團 艷如天使 舞姿翩翩 每晚一時正
每星期五晚加插 一九七〇年新裝表演
金唱片歌后張露・鍾玲玲小姐主唱
梁桐大樂隊及五人合唱團演奏
本酒樓二樓特設海后美容院
九龍尖沙咀海運大厦三樓
訂座電話：六七〇一一八一・六七〇九二二
樓上停車場家私車士均可直達

康福旅運社主辦
暑假旅遊團
台灣 十天遊 歡迎持有入台證參加 七月三、十三、十八、廿一、廿四、卅一、八月三、七、十七、廿二 七月廿二日出發
星馬泰 十天遊 持英籍護照尚可報名 十月十二日
日期 出發 七月廿日 八月十五日 九月六日
七月廿一日 八月廿六日 九月六日
（已滿各團日期從略）
每團均由本社陳經理陪同出發駕輕就熟，絕不假手他人投機取巧之弊，除參觀博覽會外，並暢遊各地名勝古蹟，欣賞「日劇」新潮艷舞及「美加度」等五間著名夜總會有聲有色表演。
餘額無多 報名從速
萬國博覽觀光團
EXPO'70
地址：香港德輔道中萬宜大厦622室
電話：H233479 H222568 H231742
地址：九龍尖沙咀碼頭星光行909室
電話：K677668 K677491

安樂旅運社主辦
博覽會富士山團
遊程分六天及十天任選參加。登富士山並欣賞歌舞夜總會數次。參觀博覽會可二至四天任選。享中國菜且免逐日搬遷酒店之煩。
出發日期：七月：十七・廿五日 八月：十四・二十・廿四日 九月：五日・十日
日本台灣聯遊（十八天） 出發日期 七月：十七日・廿五日 八月：十四日
餘額無多 報名從速 遊覽章程 電索即寄
台灣 九天 出發日期 七月：十八・廿六日 八月：三日・十七・廿三日
泰馬星 十天 出發日期 七月廿六日 八月八日 持英籍護照可參加
香港德輔道中51號其昌人壽大厦三樓（按2字）
電話：248815・227503

快樂旅行社主辦
夏季台灣觀光團
台灣 一七月廿日 八月八日・八月廿日 九月12日・九月26日
代辦台灣出入境證 個別團體一律歡迎
附設電子彩印每張五毫 代售美國星代售各地旅遊機票 生產價機票 自備入台証特價優待
地址：一香港德輔道中五十一號其昌人壽大厦 一四〇四室至四〇五室（電梯按4）
電話：H222072・H224606

之後，由廉價的鐘錶生產逐漸趨向貴價的鐘錶生產重心。現在港製鐘錶出口，只佔港產品出口總值百分之二左右，將來港製鐘錶出口能夠佔港產品出口總值百分之十，就是進入成功的階段。
漫步 十字
【本報訊】港島灣仔街坊港九中醫公會永遠榮譽會長，僑港龍彪跌打傷……
治喪處：香港殯儀館 北角英皇道 電話：六一五二二六一一八

對於夫婦生活極為重要

你的生活屬那種類型

·玲曼·

據心理分析家認為，如果你要知道自己的生活屬於那一類型，你儘可作自我檢討，看看到底喜歡白天抑或晚上。而其中最顯著的一項測驗方法，是當你有一件重要的事情要解決時，如果你屬於「夜鶯」型，你一定會等到更闌人靜之後，才詳細考慮解決之道，如果你是屬於「天光雀」型，你便會把它押後到次日的清晨，才予以審愼週詳的考慮。

據科學家分析，上述兩類型的人，無論在生活方式，以至工作程序方面，都有很大的差別。「天光雀」型的人，要在早上才能發揮工作效率，而以上午十一時至十二時為其最高峯。過後便逐漸感覺疲倦，如此一直拖到晚餐之後，精神會越來越差，到了下午上時，便受着睡魔的困擾，只好支持下去。

至於「夜鶯」類型的人早上起床時反會沒精打彩，整個上午毫無振作，但是到了下午二時至五時，便像打了一口嗎啡針一般的興奮，在晚餐過後，更是生龍活虎，在此時他的腦子特別靈敏，做事手腳特別快捷，直到子夜過後，仍然絲毫沒有倦容，但是日光升起之際，却是他入睡之時。

上述之兩類型人物的差別，是否基於習慣養成呢？據科學家解釋，這純是生理的關係，與習慣可說是無大關係，其中最主要的關鍵，是顯示在體溫之上。通常在每日廿四小時之內，每個人的體溫，都有一度至五度（攝氏表）的差別。另一方面，人體的新陳代謝作用，是隨着體溫而變化的，因此當體溫達到正常的最高度時，他自然是活力充沛，達到最低時便會萎靡不振，由於體溫達到最高或最低的時間不同，於是便形成活躍時間隨而互異。

假如你將自己檢查一下的話，你會發現你的體溫的高低、升降時間，每日都是大同小異的，如果你的體溫於每日清晨開始上升，並於正午升至最高峯時，這就証明你具有「日間」的個性，一般而言，這種屬於「天光雀」型的人是比較多些，佔了總數的百分之七十。如果你的體溫非到晚上不會達到最高峯，那就証明你是具有「晚間」的個性，這種屬於「夜鶯」型的人，通常祇佔全數的百分之三十。

很多人會有一種錯覺，認為早眠早起是勤奮和有朝氣的象徵，至於遲睡晏起就比喻作夜裏的人，認為是身體不正常者，其實這些生理上的差別，與個人的成就絕無關係的，如果更進一步觀察，以發現早眠早起的人都是庸庸碌碌者，而遲眠晏起的人却有很多是出類拔萃的人物，這裡並不是鼓勵人們遲睡晏起，而祇是說明不要過份憂慮遲睡晏起，其實古今中外許多哲學家、政治學家、科學家、著作家、都是喜歡在晚上更深人靜時工作的。

撇開個人的成就不談，我們要知道的，是無論屬於「天光雀」型或「夜鶯」型的人，都該着於分配和調節自己的時間，使能夠充分發揮其工作的效率。例如早眠早起的人，應選擇一份上下午上班的職業，而竭力避免晚上當値，又如遲睡晏起的人，應該從事下午或夜班的工作，或選擇一項不受時間約束的自由職業。

一位「天光雀」型的家庭主婦知道自己到了下午便沒精打采，因此於中午弄午餐時，她便同時進行準備晚餐的工作，這種聰明利用時間的辦法，是值得一般人參考借鏡的。

比較值得研究的，是關於夫妻的類型問題，如果夫婦同屬於一類型，自然不致發生衝突，但如「夜鶯」偏偏與「天光雀」結合，則勢將引起糾紛。

據社會學家指出，許多夫妻感情破裂的原因，不在雙方意見不合，却在於各屬一型而無法協調。不合類型性格的，並不是全無辦法補救的，如果能互相妥協，各讓一步，自然可以把彼此的距離接近。例如「夜鶯」型的丈夫，晚上可提前一點時間休息，而「天光雀」型的太太則早上在床上多睡一會時間，像這樣的折衷辦法，雖然不能夠完全合流，但最低限度却可減少很多衝突。

男女之間

·夏綠蒂·

六十：李娜

因為我對於鄰居的印象是那麼好，因此，我又希望將來自己年紀大了時，同樣的也可以變成那樣的人。

我更幻想着，將來有一天，我也會像那些鄰居一樣，在開車回家時，一路上吹着口哨，心情極為輕鬆，當我到了家裡的時候，我一邊換衣服，我的妻子與兒女，都會圍着我，把我看成為一家之主，把我當皇帝一般來看待。

我更幻想着一幅成家立業後的美麗圖畫，比方說當我們看過了那場刺激的球賽後，到了夜間，吃過了晚飯，然後去吻我的小女兒，向她道晚安，然後，我即躺到自己的房裡去，在我妻子的懷裡，與她談着甜蜜的情話，再進一步，我們兩人即瘋狂的歡好，在歡好之後，我們擁抱着睡去。

到了第二天早晨，我便可以容光煥發的，起來梳洗，然後，坐了汽車去上班。

實在說，當我年輕的時候，我並不想做一個保險公司的職員，我的最大目的，最高興趣便是希望自己能夠在法院裡面，當一名律師，我可以為一件別人辯不了的案子，而自己來辯下來，我可以勇敢的口若懸河為一個犯人辯論，結果，在別人的眼睛裡面，我便是一位了不起的英雄。

到了那個時候，不論我到甚麼地方去，別人一定會在我的背後說：「啊！這個人真的了不起，一點也不像是一個猶太人。」

然而，實際的生活又是如何呢？說起來，真的是令人嘆息，過去，我所幻想的一切，根本沒有辦法成為事實，比方說現在我的鄰居，便沒有當年我在家裡時所想像的那麼熱情，大家伙的遊戲，更是枯燥之味。

說到婚姻生活，更是糟到不能再糟，而且還有一件事情，便是我竟然因為濫交，令我從來都沒有想像到的事，而本身又染上了花柳病。

而我，我遇到了一個女子，她的名字叫李娜，本來我以為將來是一定可以與她好好的過半輩子的，誰料當我與她在一起的時候，她竟然是會做出一件那麼累得我慘的事情。

後來，警方來調查這件事情，他們調查的結果，她竟然祇穿着一條極短的三角褲，跳樓自殺。

結果是，李娜的自殺，應該由我來負責，想一想，她在那種暴怒的情形下自殺，已經夠是一件醜聞了，現在再將我牽連在案子裡面，我想不變一個可怕的新聞人物都不行，唉！這真是一件悽慘的事。

奇異的民族風俗

摩洛哥的新達西亞運動

·文質·

第九屆世界盃足球賽經已結束了。在墨西哥舉行的十六個爭奪錦標的球隊都有好的演出，雖然說有的球隊非常好，但最主要還是本身要有好功夫，摩洛哥能在那十六個球隊中佔一地位，可說是非洲國家的光榮，雖然他們的球技不如人，未能出綫成為八强之一。

當摩洛哥被淘汰後，有記者去問那個球隊的領隊的觀感，那個領隊回答說，足球在摩洛哥並不被重視，他們能夠跟比他們更強的隊伍比賽，實在是難得。記者隨即問那一種是摩洛哥人最喜歡的運動，那個領隊說那是「新達西亞」「SANTASIA」，外間對這種運動無疑是陌生的，它是用槍枝表演的一種運動，但也有作個別的比賽。

當提及摩洛哥時，大家都會想到在那裡的人是勇敢善鬥，但現今在那裡的戰士多變成運動員，「新達西亞」就是脫胎而成的。在從前的摩洛哥[illegible]戈，後來部落的戰爭減少，他們就改用十九世紀時代的燧發槍，每枝長達五尺的來玩耍作一種運動，後來更作比賽。

正像多種傳統的運動，在新達西亞舉行之前，也有一種儀式，參加比賽者經組通常是十二人，他們集合圍成一個大的圓圈，各人穿着白色的長袍，手執一枝燧發槍，他們在旋行幾個圈子後，突然停下，他們的槍咀都對着圓圈的正中心。後來大家一齊轉身向着觀眾，圍又站起身來，分散成為兩個行列，每兩個人相對，互相作假戰鬥，左右搖動和跳躍，更不斷揮舞手執的長槍，這不過是開始，想向觀眾表示出每一個參加比賽的人都很了解他們的槍。

當各參加比賽的人聽到一聲號令之後，他們再集合成一個圈子，各人一齊向地面射了一槍，表示比賽的開始。每個人輪流行到圓圈的正中心，很快的揮舞他的槍，隨之將它拋上空間，好比[illegible]接回它，那枝槍是很重的，同時速度又快，眞要有大的氣力才能將之接回。比賽者要很留意所聽到的掌聲，假如掌聲貫耳，沒有斷絕，就是表示他受人歡迎，他的表演不錯，就繼續下去，演出更困難也就是更精采的手法，他用單手將槍舉在頭上，然後舞動，好比一隻車輪，快到使人看見是像一個圓圈的快影子，但如比賽者聽不到掌聲或短少就停止了，他就知道他的演出不好，他就停止進行。但好即是好，從來沒有一個觀眾在胡亂拍掌或去捧自己的親人或朋友。評判員多是上了年紀的人，他們都會是新達西亞的勝利者，他們在看見各人的表演之後，選出最佳的一個，那個勝利者就盡力將槍拋上空間最高處，但可以用雙手接回。

新達西亞也有騎在馬上比賽的，慶典時舉行，各比賽者也同樣的拋槍到空間與將它接回，又要舞出各種花樣。最困難的表演是用自己的牙齒咬着馬韁，雙手各持一支槍同向一個靶子射擊。在這種比賽中，若果摩洛哥國王蒞場參觀，他一定獎百金給勝利的人。

摩洛哥的賽跑家的參加奧林匹克運動會，摩洛哥足球隊參加國際足球比賽，但祇有在沿岸城市的人對此比較有興趣，在內地的人祇有喜歡看

從空姐小蠻腰想到

·王凝·

一羣外國空中小姐，為了抗議一可恥的待遇，要求加薪。特別穿上比基尼式泳衣，高舉寫有標語牌子，遊行示威。比基尼式是上下兩截，腹中「空」的。據這羣空姐說：她們所以選擇這種泳衣做抗議服式，是因為裸露出她們的腹部和小蠻腰，正好表示她們得到待遇太差，以至瘦折小蠻腰和經常挨餓，使得腹中一點脂肪也無法積聚。

穿着比基尼作為抗議乜乜物物，這是女人慣常用的手段。不過，用來顯示這個部位瘦損，倒是一個前所未有的藉口。而且，也是個言之成理的藉口。

此間就有不少腹大「便便」的中年男人，他們所以有個大肚腩，完全是生活過得去，能夠有餘錢滿足口腹之慾，才會有這樣的身裁。甚至，也有一些年青小伙子，因為咀饞、貪杯，身體瘦削削，却有個老細格的肚腩。反觀一些經常在肌餓綫上掙扎的同胞，他們就絕對沒有掛上這樣一個累贅的福氣。

這羣空姐來這一手，我見尤憐，相信一定引起她們大腹賈波士的同情。雖然，波士會想，她們大都是人為餓瘦小蠻腰。但如此抗議，倒樂得眼皮兒供養，讓她們得到小小甜頭，想是可能的。祇是這些姐兒不知有沒有想過，她們的舉動，一旦引起波士過份憐香惜玉，在她們腹中「加料」，到時會穿不得比基尼。

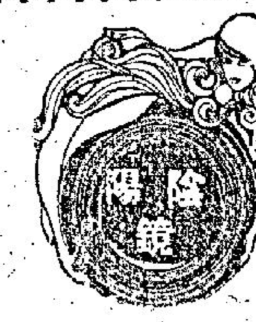

男子阿布杜拉沙克（見圖）使人感到驚訝的，並不在於他是百萬富翁，而在於他曾另闢蹊徑，使自己能夠獲存英鎊兩百萬鎊，放在銀行裡面。

萬·花·筒

兩百多本集錦簿 搵得銀錢滾滾來

·紫雲·

他的辦法是搭順風車船，在旅途中結識朋友，不論這些人是貧、是富、是無藉藉名之士或是名聲顯赫的人物，而會說服他們付一點錢，在他所携的某一本集錦簿（阿氏現在擁有這種集錦簿二百八十六本）上的某部位塗寫一點東西。

這事聽來易辦，實際也是如此。阿氏：「大家看見英國女王王夫愛丁堡公爵等等著名人物的像片時，舉止會叫人驚奇。當見名人的簽名式，官章，恍如天書難以辨認的字跡時，則會驚奇得發狂。因此，大家都在我的集錦簿上留名，而且會寫幾句話，有時甚至祇寫『謹祝安好』幾個字，我則藉此收錢落袋。」

阿氏為阿刺伯人中的皮杜恩族人，是個彪形漢子，在外旅行已歷卅三個年頭。他曾藉搭順風車船的辦法去過卅二個國家。在這卅三年裡，他不但弄得了一大筆錢，而且學會了十六國語言。

阿氏說：他是阿刺伯人沙拉丁大帝的後裔。他說：「我在十九歲時開始離開家鄉，因為我的血液裡面充滿冒險精神。」

阿氏這樣找錢的主意，起於某次在非洲佉尼亞的時候。當時，一名佉尼亞青年渡如他在搭順風車船遨遊世界，便要求他簽名留作紀念，結果，阿氏也請這名青年在他（指阿氏本人）隨身携帶的一本拍紙簿上寫幾句話。青年寫完後，便送給他一個便士，後來，阿氏便開始購買集錦簿，把簿中的每一個頁劃出若干整齊的方塊，而在一些方塊中貼上從雜誌中剪下的名人照片。

第一本集錦簿上開頭的幾句話，是他自己用阿刺伯文寫的：「波斯灣的酋長們都很有錢，要他們都在集錦簿上寫幾句話，往往可以向他們每人收二百美元，尤其是要他們留言的方塊四週有歐洲人、中國人、日本人或蘇俄人寫有東西的時候，向這些酋長收取較多的錢，更加不成問題。」

你知道嗎？

迷你裙所引起的風波

·雲明·

迷你裙是一九六六年英倫的產品，流行至今已有四年的歷史，雖然有不少先進的時裝專家認為它已過時，代之而興的是密不通風的「密實裝」，但是由於流傳開題，時至今日，迷你裙才在非洲各國流行起來。

本來非洲有些地方的女子，一向是用樹葉遮身，甚至僅掛着一串珠或一片樹葉來掩下體，現在改穿迷你裙，似乎不成問題，但是令人感到奇怪的是，非洲某些國家，正因為婦女穿上迷你裙而引起了不少風波。

非洲的馬拉威與其毗鄰的桑坦尼亞兩國的統治者，最近為國內婦女盛行穿迷你裙而大傷腦筋，他們認為有傷風化，最近下令禁止婦女在國內穿迷你裙，甚至連外來女子穿迷你裙亦一併禁止入境，直至她們換上認可的長裙子時才准予入境。

在三個月前，非洲南部維爾地方，有一家白人中學的一名女學生，因為穿上一條迷你裙返校上課，被師長發覺，特地報警，由警方派人押她返家換上一條合乎規格的裙子才准回校上課。

非洲的桑比亞，亦曾因為對迷你裙的看法不同，引致兩派人士不和，因為該國國內有新舊兩派人士，舊派主張禁穿迷你裙，新派認為時移世易，穿迷你裙是適合時宜，國會方面由於新舊派勢力相若，所以一年多以來，遲遲爭持不下，以致街上不時出現一批反對婦女穿迷你裙分子，用刀割爛穿迷你裙婦女的衣服，而擁護穿迷你裙派的，則加以阻止，因而雙方在街頭展開鬥毆。事後政府為息事寧人，還是禁止婦女穿迷你裙。

伊索匹亞某大學在月前曾舉行過一次時裝表演，有幾位身裁美妙的小姐穿上迷你裙演出，由於過份精彩，竟引起一次大騷動，事後政府出動軍警來鎮壓，才將騷動平息，但事後迷你裙乃在被禁之列。

不過也有一些非洲國家是擁護迷你裙者，如烏干達境內的婦女就有一半穿迷你裙，該國政府認為婦女穿迷你裙是輕便、舒適和追上時代。

·音樂家與汽車·

人海奇情

兩個鷄蛋的災禍（一）

——由於一連吃了幾天早餐，餐餐都是兩個硬鷄蛋，因此，他憤怒到了極點……

馬格魯盛放碟子裡的那兩個硬鷄蛋，簡直是有些不相信，爲甚麼這兩個鷄蛋，會煮得這麼硬，同時，這更是一連五天，他所吃早餐的鷄蛋，都是這麼硬的，在過去幾天，每天他都是感到自己的腸胃不太好。

一般來說，馬格魯對於早餐中吃兩個鷄蛋，他倒是一點也不會反對的，不過，叫他吃兩個這麼硬的鷄蛋，他却是有些反感。

現在，馬格魯看了這兩個鷄蛋，心裡便不開胃了。

他望着他的妻子說：「有一天……」

她反問他道：「你說甚麼？」

他咆哮着說：「妳應該知道我想說甚麼的，妳已經與我結婚卅年了，你應該知道我是怕吃硬鷄蛋的。」

她冷靜的說：「就算是鷄蛋煮得硬了一些，你也犯不着這樣大聲咆哮的。」

「我為甚麼要咆哮！」他說，「你也不想想，餐餐是鷄蛋，而且是硬鷄蛋，妳想想，這是多麼倒胃口。」

「你啊！你對於我所做的事情從來沒有表示喜歡過，你也不想想許多做妻子的人，當她們的丈夫吃早餐時，她們還是在床上睡覺呢。」她說。

到這裡，他也是非常生氣了，

「從現在開始，你自己去弄你的早餐好了。」

她說完了這句話，立即走到廚房去。

馬格魯在這一刻中，他的全身氣得發抖，他想這個女人真可惡，總有一天會把他趕到墳墓裡面去的，後來他再一想，感到他的妻子，最近是越來越使他氣惱，簡直是要把他氣死了。

這時，他聽到了一聲尖叫的聲音。

他站了起來，走到裡面去，他用手去扼緊了他妻子的頸子，直到她不再反抗為止。

這時，他感到一陣輕鬆，他覺得自己好像是已經完成了一件計劃已久的事情，他低下頭去望着她，覺得心裡有說不盡的輕快之感。

但是，在另一方面，他的心裡面却又是馬上充滿了恐懼的感覺，他知道他的妻子是死了，如果不想個辦法逃避，他將會有許多麻煩的。

他拿起叉子來，將其中一個鷄蛋送到嘴裡去，那個鷄蛋很老，他要喝一口咖啡，才能夠把它送到肚子裡去，實際上，他家的鷄蛋，是向附近的雜貨店而的，他們是每一個禮拜送一次，據說那些鷄蛋都是非常的新鮮。

他放下了叉子，再望望他妻子的屍體，他感到非常的頭痛，他想，這應怎麼辦呢？

如果叫他打電話給警察，說明是自己殺了妻子，他是絕對不肯的，這倒是怎麼辦呢？他是急得不得了。

·上官寶倫·

兩女老千事敗被捕

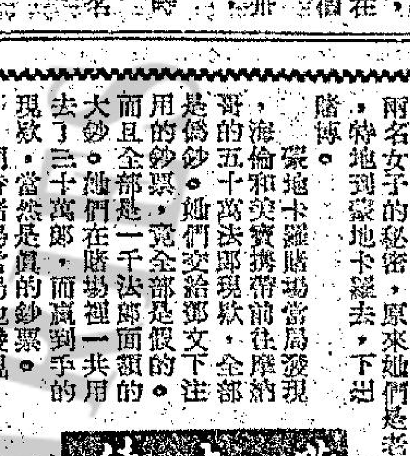

·唐學·

那兩名來自南非的英國女子，着鄧文把贏到手的十餘萬法郎現款，存入摩納哥的里昂銀行分行，接着兩人便離去。

她們回到巴黎大酒店後，便立即收拾行李後，乘搭火車，離開摩納哥。當她們離境數小時，蒙地卡羅賭場的職員士賓索，已發現了那兩名女子的秘密，原來她們是老千集團的人物，特地到蒙地卡羅去，下場賭博。

蒙地卡羅賭場當局發現，海倫和美寶携帶前往摩納哥的五十萬法郎現款，全部是偽鈔。她們交給鄧文下注用的鈔票，竟全部是假的。而且全部是一千法郎面額的大鈔。她們在賭場裡一共用去了三十萬法郎，而贏到手的現款，當然是真的鈔票。

同時賭場當局也發現，美寶和海倫雖然在賭場內命鄧文把贏到手的款項，存入里昂銀行摩納哥分行，事實上那不過是口頭上所說的話，以期取得賭場裡職員的信任，而鄧文早已携款離境。

摩納哥當局透過了法國的警務當局，通知在巴黎總部的國際警察，並且通知南非的警務當局，發出拘捕令。三星期後，倫敦蘇格蘭場接到南非角城警察的知會，把海倫與美寶拘捕了，並且根據她們的供詞，拘捕鄧文。

原來那兩名英國籍女子，前往倫敦後，也在各私家賭博俱樂部，使用大批偽鈔。蘇格蘭場的刑警隊把她們拘捕後，追究她們手上偽鈔的來源，發現那是由德國漢堡的黑社會分子所供應。蘇格蘭場把綫索和其他有關的資料，全部移送漢堡，後來據說在漢堡活動的偽鈔黨，也全部落網，那是後事。

蒙地卡羅是富豪度假勝地，當然吸引了不少歹徒，前往蒙地卡羅，找尋發財的捷徑。通常那些歹徒的活動，倘非在賭場內，蒙地卡羅賭場所雇用的蘇格蘭場的退休警探，並不去理會他們的活動，那是摩納哥警察的責任。

但是一位來自美國一「紳士」式的歹徒，獨自在蒙地卡羅活動，撈到手一大筆的現款，但是最後卻被蒙地卡羅賭場的督察威廉士發覺，把他拘送官究治。

那美國籍的歹徒活動的方式，頗為奇特，他竟利用蒙地卡羅賭場，作為找尋偷竊對象的中心。而且偷了巨款以後，神不知，鬼不覺，並沒有人懷疑他的所作所為，直至他最後失手為止。他名為美勞拔斯，荷里活男明星嘉利格蘭後來主演的一本「捉賊記」電影，便是以他的故事為藍本，改編成為電影故事。

新到 海灘用品
草帽 草蓆 沙灘鞋 尼龍蓆 橡皮艇 浮水床
種類繁多 歡迎參觀
總店：九龍尖沙咀彌敦道一百號（東英大廈）
分店：香港北角英皇道135至143號
九龍旺角荔枝道22號（東興大廈）
分銷處：灣仔分域街（東城戲院商場）東城禮品

超文搬屋
香港：706901
九龍：627940
意外保險備有保險商號電話

李太白酒行 開業百餘年
財神 李太白酒醇
九蒸特效 秋蛇藥酒（專治風濕骨痛）
鷄子 三鞭酒 補
香港德輔道西三十七號
電話：H四三七七二 K九四六三三

各地來港與延期居留
星加坡馬來亞泰國
辦理中國、台灣、日本、越南、印尼等各國護照申請及代售機票等
航通旅行社 九龍彌敦道旺角油麻地…行六樓608室（電梯5字）
電K847584 K908518

中聯搬屋公司
H-717922·710725
K-672608·667301

商業

東亞冷氣 免工費程
檢查冷氣機及雪櫃精工修理安裝噴油保養
桂林街87號 電K867369

豐田 手相 專家
日本來港設館紀念週年
特別優待 彌敦道四三三號A 第九層三樓…時間上午九時至晚上三時 星期日休息

收購冷氣
高價收購窗口冷氣機新舊好壞不拘 有意出讓請電話H705867聯記

徵求 衛夫人 婚姻介紹
男女友均將職業、年、身相寄九龍郵局6744箱，無相片職業者不設附回郵信封

出讓 靚新樓 旺角近海
576呎兩萬八，即入伙，向南四便，窗電梯10樓，晚八時後及禮拜電K946249姚黎

招租 寫字樓
中區利源東街有寫字樓出租，設備齊全，即可辦公，適合各行生意，電H二四九五三內

聘請 鑄字學徒
某大機構聘請鑄字學徒數名，以刻苦耐勞無不良嗜好者合，月薪二百餘元，如願就者請到分域街十八號

工商晚報 分類廣告
銷數廣 效力大 收費廉
每段 大字四個 小字卅四個 每天元半 上期收費 不折不扣
凡涉及法律性廣告，請携同身份証來本報辦理刊登手續。
洽刊處：
㈠中區禁事處利源東街八號地下 電話：二二五四九五·二二一二三八
㈡灣仔分域街十八號本報廣告部 電話：七二九三〇七·七三〇七〇八
㈢旺角彌敦道七五六號B地下（東樂戲院側近太子道口）。
㈣油蔴地上海街三一九號老寶公司
㈤九龍城周生生金行（太子道四三二號）。
㈥青山道周生生金行。青山道三二六號）。
㈦油蔴地周生生金行彌敦道分行（彌敦道二二一號）。
㈧旺角周生生金行（上海街六三一至六三三號）。
㈨深水埗周生生金行（大埔道四十七號）。
㈩佐敦道周生生金行（佐敦道卅七號L）。
⑪紅磡周生生金行（蕪湖街九十九至一〇一號）。
⑫荃灣周生生金行荃灣分行（荃灣青山道）。
⑬元朗周生生金行（大馬路一號E）。

香港商科語言書院招生 立案
九龍旺角彌敦道605-9號新興大廈三樓（大人公司對面）電話：K858440 · 旺角彌敦道591-603號慶創興銀行大廈五樓 電話：K859364
校舍最大規模最好學府 師資最好 規模最大
英語會話·德文·法文·日文·國語·西班牙文
安德烈博士主理
以上各科均由各國名教授授課，修畢合科頒發畢業証書外，另備考LCC及PITMAN·AIA·GCE·BSC文憑試
簿記 會計 速記
■打字全科：全部新機40元學到畢業
■英語拼音：一月速成韋氏及國際音標準
■珠算全科：學費20元包教曉一月速成
■TOEFL班
■英文文法及寫作「國文、簡文、拉丁文」
■香港稅例 ■成本會計 ■商業信札 ■數理化學 ■英文速記
■出入口文員班 ■廣告畫裝飾班 ■模型雕塑班 ■國畫班 ■各業會計
■電腦班 ■電腦打孔訓練班 ■中文應用文 ■裁剪全科
人人可讀

招生 女子學泳
包教識游 游泳池
利小姐

善補靈藥
老牌 妙藥
各處有售
外施 知道 治通
元培本固·強壯益體 知道不可思議之效

潘柏 醫藥
老牌中醫師潘伯民驗方專治者
專治胃病咳嗽哮喘頭痛咳嗽風濕
診症時間
上午九時至下午…

香港工科學校
招男女各級新生 即日開始接受申請 報名額滿截止
九龍旺角彌敦道595至601號創興銀行大廈四樓 電話：K三〇五〇七五
東南亞科技就業訓練中心，為培養高級工程技術人材之良好教育系統
日校 班級：
預備班——（三年）小學畢業或中一程度
工科文憑班——（三年）中二或F.2以上程度
預科班——（一年）中學畢業或相當程度
高級文憑班——（學分制）預科畢業或大專程度
附設：英、數、理、補習班——（專授）為投考工科各班級及校外學生進修
日夜校 專修科：
機電——機械繪圖、冷氣技術、塑膠公模設計
工廠電機、工場生產管理、五金公模設計
建築——建築繪圖、裝飾繪圖、室內設計、現代廣告
電子——晶體管科、無線電工程設計、電視工程修理
航海——高級航海、航海報務、航海三副

本報刊登節目，係依據各台來稿發表，倘有更動，概以該台臨時宣佈為準。

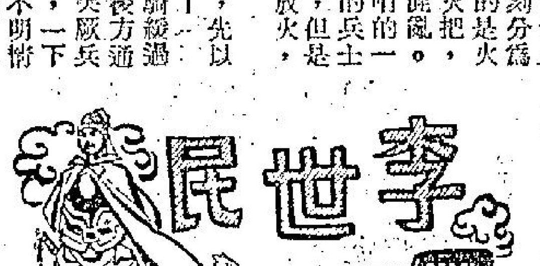

突襲

突厥兵並不弱，他們雖然倉皇應戰，但是，祇有前面的二三百人吃了虧，主力很快地起來接應。

可是，李世民的四百餘人，在初擊獲勝之後，立刻分爲四隊，各自退開，留下的是火，他們拋擲了一百多支火把，這樣，這樣，就造成了混亂。

這時，突厥兵監視哨的一襲，也受到自東路出擊的兵士侵擾了，他們舉火請救，但是，這支兵也一樣地到處放火，殺了一陣就退走。

後防的突厥兵得訊，先以五百騎兵爲導而應援——

李世民已親率兩百騎繞過了敵人的監視哨而伏在後方通路的西側，來援的五百突厥兵在中途遇到偸襲和攔截，一下子損兵二百多人，他們不明情況，連忙退兵，而李世民，又下令放火，然後，迅速地退回。

這已是黎明了，自西路出發的兩百人，已趕到會合，又向突厥的哨站衝了一次。

日出時，李世民的八百人已退到十里之外紮營。那個突厥的前進據點，經過黎明前的混亂的戰爭，死傷有四百多人，再加五百援兵的傷亡，雖然不能算太重，但是，他們的陣勢卻因這一戰而亂了，他們不知道敵人有多少，從分三個地方出擊，以及正面有兩次進攻來看，他們估計，敵人的騎兵是三千左右。

後防兵不久就增援到前哨，同時派出人去搜索。於是，突厥兵發現了，十里之外，隋兵有四個屯兵據點，從旗幟和據地的面積看，這一支隋兵的人數應該是在四千以上。顯然地，這是後援的前隊。以四千兵爲前敵的援軍，照理不會少於三萬，而且至少會有五個後援部隊。

這情勢使得突厥兵爲之錯愕。

而就在他們錯愕中時，在太陽之下，有一隊隋國的騎兵，自正面當面地推進，那好像是挑戰，又好像是爲了找一個據點。

突厥兵偵出，這一支騎兵有三百多人。但他們的後面有多少人，卻不知道。

於是，突厥以五百人出來應付。

當突厥五百騎出來時，相距約二里，隋兵忽然退了，那支突厥兵奉命探虛實的，當隋兵迅速後退時，他們就地按兵，不追。

然而，就在突厥騎兵按住戒備，並派人偵察時，西面，忽然出現了一支隋兵，如怒風一樣地衝到，箭來如雨，把五百突厥衝散了，有數十人受了傷，其餘的突厥散開了，但那支從李劇發的隋騎，並不正面作戰，他們一得利，立刻向東退去。㉝

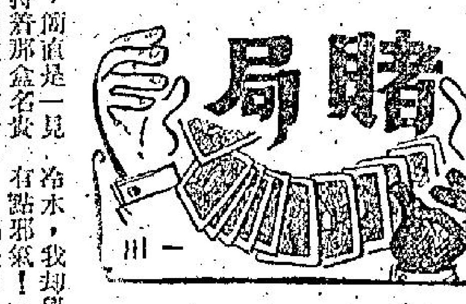

邪氣！

「小姐，對了，你是蘭茜。我記起來了。」章志文若有其事的說。

在這話卻使那位小姐停下動作來，望着他，臉上忽然泛出了笑容。「你一定是認錯了。蘭茜是我的姐姐，我叫莉莉。你一定是我姐姐的朋友。」

章志文本來是胡謅幾句，想不到卻有這個意外收穫，趁勢說：「你——不是蘭茜，噢，是我看錯了。事實上，我也好幾年沒有見你的姊姊了，她是我的舊同學。」

「你們在那裡一起讀書？」

「我們……我也忘記了。」章志文頓時爲之語塞，但他到底是個乖巧的人，立刻把話題扯開去。「莉莉，家裡的人都好嗎？你在這裡工作多久了？」

接着，兩人就隔着玻璃櫥談起話來，樣子很融洽，簡直是一見如故，使在旁邊手持着那盒名貴香水的吳非，在旁邊瞠目結舌。

「……對不起，我忘記給你們介紹。」章志文看見吳非狀若呆鷄，不覺好笑。給兩人介紹後，又說：「這些香水是他買來送給女朋友的，我看，我們先走了。」

「好的，」莉莉滿臉堆笑，「吳先生，有空請隨時來談談。」

在門口截了一輛的士。在車廂裡還沒有坐好，吳非就忙不迭地問：「老章，你幾時有這樣一個美麗的舊同學？」

「誰說我沒有！」

「但我們從小學到中學，一直沒有分開過學校。」

「阿非，」「不要這樣孩子氣，有這個舊同學，那沒有甚麼分別起來，」章志文忍不住笑。「反正，蘭茜這個名是我臨時想出來的，我的目的是在結識那位小姐。現在，你應該看得出，我的功夫和你的相差得多遠！」

吳非吃了這一記悶棍，爲之啞然不得。是的，章志文的長處是在臉皮厚，自然其中也不能否認有機智的因素。難道這真是百戰百勝的秘訣嗎？

「老章，」他忽然想到了另外一個問題，「我不能否認你有點本領。而且，那位莉莉小姐也的確很美，可是……不要怪我潑冷水，我卻覺得這個人——好像有點邪氣！」

「去你的！」章志文翻了個白眼，「不要說咒咒的說話。」

「我想，如果她沒有這點邪氣，也不會這麼容易和你打交。」

章志文冷笑了一聲，「邪氣嗎？阿非，但是，你要送香水的那位舞小姐呢？難道這個人又怎樣？」

「她自然不同！」吳非正色地說。⑯

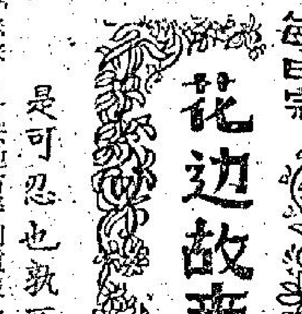

是可忍也孰不可忍

咪咪買了一件新泳衣回來，穿在身上，在家裏廳房穿來插去，顯然很高興。她母親看在眼裏，不由皺眉的說：

「咪咪，什麼地方弄回這樣一件破破爛爛的衣服，不怕丟我家的臉？」

咪咪是富家女，父母又祇她一個，一向很嬌生慣養。她要怎樣做就怎樣。這件新買回來的泳衣，據公司說：全香港祇有一百零一件。價錢不必問，矜貴可知了。

這件新泳衣所以使她的母親認做破衣裳，那是因爲泳衣是「稀鮮」式的。兩件頭，上圍和下圍看來像掛着一串串布絮。走動間在布絮掩映之下，可以見到裏面晶瑩的肉體，相當迷人。但是這種泳衣一眼看去，的確有點像「百家衣」，難怪咪咪的母親，以爲是一件破衣裳。

爲了這件新泳衣，咪咪要行今年第一次的下水禮。她告訴母親說：「媽，我要去淺水灣游水。」

「什麼？」咪咪母親說：「這些品流複雜的地方，你怎能去？要游水，將我家的游艇開出去找個好海灣才是。」

「媽，你眞是，」咪咪大發嬌嗔！「我穿了這襲最新款的泳衣，難道要我去荒島，連一個欣賞的人也沒有！」

咪咪既是有錢人家，她每次要去游水，都是坐遊艇去的。這一點，她父親最認眞。以爲一個像他們的家庭，到普羅大衆也可以去的海灘，簡直是失身分。咪咪對游的興趣不很大。加上咪咪怕將嬌嫩皮膚曬黑，所以去游一次水，在他們來說，是一件大事。

既然咪咪堅持要去淺水灣「落水」，老人家也沒法。她一再叮囑她小心隨愼：「咪咪，海灘人雜，你就要揀些人少的地方下水；還有，太陽毒辣，早些回來。」

咪咪去到淺水灣，她完全將母親的話語置諸腦後。她專揀人多的地方走動。過去，她就從未像今天這樣，能夠吸引到這許多男人的目光。她高興極了。內心得到前所未有滿足。

說也湊巧。咪咪的父親突然打電話來找她，要她去參加一個酒會。當他知道女兒去了那些地方，大發雷霆之怒！咪咪母親竭力在解釋。就在這時，咪咪哭哭啼啼的回來了。母親吃驚的說：「咪咪，你給人欺侮了？我早就說過，那些地方去不得。你爸爸知道了，不知惱成什麼樣子了。」

「媽，你知道什麼，」咪咪哭着說：「剛才在海灘有一個男人，在後面拍了我一記屁股：『老友，有火柴嗎？』我回身一看，是個乞丐般的漢子，他竟然再對我說：『你這裡有半支香烟，上等貨，我們分甘同味吧。』」

第九十一章：各走極端

蔡容瓊接問道：

「還有沒有第三……」

邵素玉正容接道：

「辦法倒還兩個，但妳可得愼加抉擇！」

蔡容瓊冷笑一聲道：

「我馬上可以答覆妳：咱們就放手一搏吧……」

……

但她話聲一頓，又立即厲聲喝問道：

「屋頂上是誰？」

「孔魏秋……」

「劉半僧……」

這兩位，幾乎是同聲答話。

蔡容瓊方自臉色大變間，一聲洪烈敞笑，遙遙傳來道：

「劉弟，邵夫人，二位怎也趕了來，並還比我先到？」

話到人到，丁四先生已如長虹經天似地，射落大廳屋頂之上，緊接着，並「咦」了一聲道：

「二小姐，原來妳也趕到這兒來了。」

話聲中，人已飄落她身旁。

孔魏秋、劉半僧二人也飛身而下，孔魏秋並顫聲喚道：

「玉兒……」

邵素玉「嚶嚶」一顫，就口低喚道：

「娘……」

這一對劫後重逢的母女，於叫出簡短的稱呼之後，立即互擁一起，泣不成聲。

大敵當前，他們似乎不該如此忘形，但母女天性，彼此經過生死浩劫之後，突然重逢，也就顧不了甚麼啦！何況，旁邊還有丁四先生與劉半僧二人在戒備着，暫時忘形一下，也不要緊。

這當口，心頭最難堪的，該是蔡容瓊了。

她，本來約見的，祇是一個丁四先生，卻想不到邵素玉比丁四先生還要先來，而且還反客爲主地，提出一些使她難以接受的條件。

這些，倒還罷了，最難過的，是孔魏秋與劉半僧二人也居然已被救出。

對孔、劉二人這兩個人質，尤其是孔魏秋，在蔡容瓊的心目中，其份量是決不在新劫持的師振宇之下的。可是，這兩個重要人質，竟神秘地被救走了，儘管她做得那麼秘密，看守的人，又都是由她一手調教出來，形同弟子的最親信的人，但這兩個重要人質被救之後，自已竟一點消息都不知道，那後果還能設想麼？

當然，她不會想到，這批漏是出在假阿蘭邵素娟身上，也不會想到「女陶朱」歐陽倩，已經背叛了她，更不會想到，她那常認爲最可靠的幾個親信，竟是如此不長進。

更妙的是：她是啞子吃黃蓮，祇能苦在心裡，試想：對孔、劉二人的被救走，除了她那幾個親信有責任之外，她能怪誰呢？……

這些，本來也不過是蔡容瓊於見到孔魏秋、劉半僧二人後，心念轉動之間的事。

她，強忍心中憤怒，俏目中寒芒一閃，凝注劉半僧沉聲說道：

「劉半僧，你很幸運！」

劉半僧淡淡地一笑道：

「還得多謝妳那幾位親信的玉成。」

蔡容瓊冷然接問道：

「他們幾個怎樣了？」

(五九〇)

邵素玉一見母親低聲喚「娘」。
立刻摟抱在一起，泣不成聲。

第四回：鼎鼐難調　綱常盡廢　掛冠歸故里　攜印走長途

吳景濂、張伯烈賀喜電報到了保定，已是十二年十月五日下午十點鐘，曹錕躺在烟榻上閉目養神，等候消息，雖然大選已有十分把握，但是政治行情多變，知道鴨子煮熟了還會飛的，非吃到口不能算數，因此心情十分焦燥，大烟也抽不進，躺在烟榻上唉聲嘆氣。李彥青知道曹錕情緒不好，遠遠的坐在角落裏，不敢挨近烟榻。

正在局勢極度沉悶時，忽然承啓處送來一封十萬火急的電報，已經秘書譯好，呈與曹錕核閱。李彥青接過一看，三步併成一步趕到榻前，直挺挺一跪，口裏唸道：恭喜老帥，賀喜老帥，老帥這回眞的高升哩！

曹錕睜開眼看見李彥青，笑罵道：「媽拉巴子，你這小子又搗甚麼鬼。」

李彥青雙手捧着電報，說道：「小的不敢搗鬼，這是電報，請老帥過目。」

曹錕接過電報一看，從牀上一躍而起，說道：「想不到俺曹老三還會有這一天，四十年前紅着一綑白布在街上叫賣時，那料到會有今天。」

這時內外也都知道了，大太太歐陽夫人帶一群姨太太走出來，見面說道：「老爺大喜。」

曹錕說道：「太太也喜，大家都喜。」

歐陽夫人說道：「老爺今天當了大總統，還記不記得當初賀布的事？」

曹錕臉一紅，說道：「當然記得，窮日子一輩子也忘不了，那個時候虧了太太陪我受苦。」

歐陽夫人說道：「老爺當了大總統，可眞要好好地打起精神替國家作事，不然祠靈也不保佑咱家。」

曹錕悚然道：「太太說的是，若不是神靈保佑，憑我這現料哪能當上總統。」

李彥青一見到歐陽夫人進來，就嚇得躲在牆角上，他生平祇怕兩個人，一個是歐陽夫人，一個是吳佩孚，第一、因爲這兩人正派，第二、因爲這兩人都不怕曹錕，如果犯在他們手上，曹錕也庇護不了。

誰知歐陽夫人一回頭看見了他，向曹錕說道：「老爺去北京上任，我暫時就留在保定，不想去北京。」

曹錕連忙陪笑道：「這是爲甚麼？」

歐陽夫人說道：「老爺知道，我最怕應酬，你的官越大，應酬越多，禮節越麻煩，聽說當了大總統還要常常見洋人，我這個鄉下土老婆子實在沒有這個本領。」

曹錕點頭道：「太太說的不錯，你要不願去北京，可以在保定暫住些日子，等到我接了北京麻煩過去了，再接你去北京享福。」

歐陽夫人說道：「這很好，不過，我住在保定要留幾個人伺候我。」

曹錕說道：「當然，你要留誰就留誰。」

歐陽夫人指指李彥青說道：「把小六子留下伺候我。」

曹錕當時臉色大變，李彥青更是魂不附體。

曹錕定定神說道：「太太別講笑話了，你留六子作甚麼用。」一〇〇

二七：這口氣怎能吞得下

婦人道：「小哥兒是誰？」

爛命森道：「我也未知道伯母是誰？」

「你也不一定需要知道我是誰，小哥兒，你就是大檔的？這兩天內，教你們當家的小心了。」

爛命森回去告訴李參財和大蛇南，他們雖然覺得煩惱，但也沒有辦法，祇有再加派打手，在大檔內外，嚴密巡邏。

且說岑隆這個人，本來是旺角區的蛇地，手下祇有幾個同混飯吃的兄弟，以炒戲票起家，後來又炒港澳輪的船飛，自從旺角區多了酒帘和洗身池以後，他們多了一門生意，是保護撈女們放工，因爲撈女放工，總在凌晨以後，如果沒有人保護，便會給飛仔欺凌，或者打劫，或者強迫去公寓，岑隆集合了十個八個孔武有力的大漢，租兩部午夜收工的十四人車，專門送撈女們到家門爲止，這門生意，給他做活了，每位二元，兩部十四人車，每晚凌晨二時以後，便不停開動，由東到西，由西向東，一直行駛到天亮，賺了錢，他便多收幾隻馬仔，漸漸發展到有三十多人，但人多之後，兩部十四人車便賺不夠必需的開支，於是要擴展其他的收入，這時，大蛇南的大檔擴展，他認爲這批撈家，在自己的地頭上發財，不打他多少秋風，便不合理，而且他認爲祇要自己出馬，大蛇南總要答應的，所以親自出馬，料不到大蛇南不知道他這張牌，祇給他二百元，當時就無明火三千丈，立刻回去和兄弟們商量如何動手拆這旺角的大檔。

有一個名叫蝦公文的兄弟連忙搖手道：「岑大哥，這件事不能猛浪，據我所知，大蛇南也不是善男信女，他能夠在旺角開一個如此大的大檔，自然有他的本領。」

「難道我們這就放手？旺角我們是地頭，現在是給人剃眼眉，不祇我的眼眉被剃，各位手足也沒有眼眉了，無論如何，非報仇不可。」

蝦公文道：「我不反對動手，但反對冒然動手，所謂知彼知己，百戰百勝，岑大哥，你又知道大蛇南手下有多少人，一旦和我們硬拼起來，我們將會有什麼後果，據我所知，他們有十二打手，都是厲害人物，不是說句洩氣話，憑我們這裡的人才，不會佔上風，祇說我蝦公文吧，四個蝦公文頂住人家一個打手……」

岑隆終於洩了氣，嘆道：「料不到我們竟是一批廢料，連碰人家一碰也沒有資格，那麼……那麼……我們祇有縮起來做人了。」

蝦公文道：「話又不是這樣說，我們不能力敵，難道不許智取？」

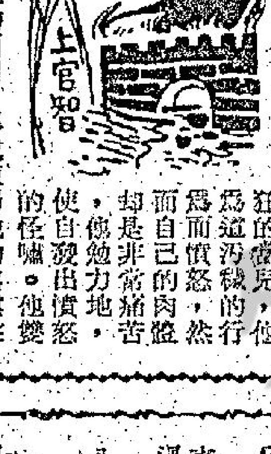

好夢驚醒

正當鄭貴妃在如醉如痴，張誠「受寵若驚」地快樂得手口並施的時候，一聲非常恐怖的怪叫，在地牢中迴盪着，令人駭然的陰森氣氛把地牢的一切遮蓋，把鄭貴妃、張誠的快感驟然消散，代之而起的是無比的恐懼。

「鬼呀！」鄭貴妃驚呼。

但是，那不是鬼，是形容如鬼般猙獰的張宏，是一個有道德的老者受了殘酷私刑，殘踏和種種折磨而變得如此的。他嘔過血，鼻下端和下顎染滿鮮紅的血漿，眼睛幾乎是突了出來，銀白的長髮散亂，而染了斑血汚。在鄭貴妃和張誠如醉如狂的當兒，他爲這汚穢的行爲而憤怒，然而自己的肉體卻是非常痛苦，他勉力地，使自發出憤怒的怪嘯。他雙脚是鎖着脚鐐，他極力地跳近鄭貴妃的面前，那鐵鍊觸地的嘈嘈聲，配上他那可怖的面孔，使到鄭貴妃慄慄地驚呼，她從張誠的懷抱中鑽出來，掉頭就跑。

張誠稍一遲疑，張宏卻用盡了他一刻僅存的力氣，一撲，把張誠的頸項箍着，箍得緊緊地，使張誠動彈不得。這時的張宏，是悲憤怨恨交併，更是鼓起了垂死之勇，他的樣子是猙獰兇惡的，這是一種怒極的報復表現。他重重的創傷使他沒有能力發出清楚的語音，但是他卻發出了惡狠狠的令人驚駭的聲音來。殘忍之尤的張誠，此刻也被嚇得幾乎暈了過去，他顫慄，甚至求情……。㊇㊇

六五九：死活是另一件事

我對安大鈞說私生活力求嚴肅，這句話，唔係幾僐。適才劇務王老四不是就說過，他和狄玉寄有了轇轕？繼而一想，做明星的十九如是，女明星自我宣傳的，不全都是冰清玉潔麼？從來沒有一個女明星，承認自己「姘頭軋得陸亂」，從來沒有一個女明星，承認自己做過製片、導演等的公共玩物！那麼安大鈞即使私生活不嚴肅而在我面前說嚴肅，亦人情之常。瞞我正是怕我，怕「我有筆如椽」，揭他的底牌。明星，是影迷的偶像，是若干色情狂影迷心目中的大衆情人，一話自己與異性朋友多，便使影迷好感減削。所以安大鈞說他私生活嚴肅，姑妄言不妨姑妄聽。我再問安大鈞：「難道你對女性沒興趣麼？」

「我對電影事業的興趣，勝過一切。」

「獻身於第八藝術。」

「是的，大記者。」

「忠萃於第八藝術，忘記了上海話中的第八變？」我問得風趣一點。

「大記者眞會講笑話。」安大鈞也笑了。

「安先生，你對西片明星，喜歡那一個？」

「我，我喜歡占士甸。」

「已經死了。」我說。

「死活另一件事，但我有記憶。」

「你喜歡那一個西片女明星？」我再問。

「瑪莉蓮夢露。」

「又是死了的。」

「死活另一件事，但我印象深。」

「怎麼你喜歡的都是死人。」

我不期而然地說了這一句。

「也許是巧合。」

「安先生，國語明星，你喜歡那一個。」

「比較我喜歡林黛。」

「林黛已經死了好多年。」

「但她能得兩屆影后，決不簡單。」

「國語片男明星？」

「我喜歡陳厚。」

「陳厚又已經瓜咗。」

「那是上佳的喜劇演員。」

安大鈞作此言時，態度很認眞。

「安先生，你可不可以揀幾個活的說說？」

我對安大鈞說：

「你崇拜的，喜歡的同行，全是死的，教我如何齋讚，人一死，再好也沒用，活着才有用，存在便是價值。」

安大鈞說：「活的，那我應該說最崇拜和我合作拍『鬼火啡靚』的狄玉寄了。」

「我如果寫出來，等於替你灌了隔壁迷湯。」

「大記者，你想得眞週到。」

「你可不可以告訴我最喜歡活着的男明星是誰？」

安大鈞用手指指自己：「我自己，未來的自己。」

幾個問題

眞智領他們穿過一間佈置得相當俾俾的臥室，然後進入一間舒適的書房。狄大人立刻嗅到一股古怪的、美味的氣息。仔細觀看，才知道這種氣息是從一隻大香爐中發散出來的。這大香爐放在邊桌上。

眞智用手朝椅子一指，意思叫狄大人坐下。那是一隻相當大的靠背椅，置於書桌旁邊。

眞智本人坐在書桌後面；鋪則坐窗邊的椅子上。眞智曾經幾次開口，卻期期艾艾不能用言語表達心意。非常顯地，他已受了巨大的驚嚇。

狄大人將身子朝前一傾，對眞智那隻抽搐的臉孔仔細端詳一番；然後用溫和的語調說：「這樣遲，還走來打擾你，眞是過意不去。很幸運地，我能在這裡見到你……你身上穿得這樣整齊，是不是在等人？」

「不……。我……我在臥室裡的時候，坐在椅子上打盹。」眞智說話時，臉上露出不自然的笑容，「再過一兩個時辰，我就要做法事了，所……所以，沒有必要更換衣服。大人，你……你們怎麼會從後門走進來的？我還……以爲是……」

眞智已能控制自己了，現在，站起身，尖着嗓子說：「你們已到聖堂去過，是不是？我不是告訴過你了，這個時候是不准——」

「是的，」狄大人截住他的話頭，「你講過了，但是，我認爲有必要查看一下文件。」

「甚麼文件？」

「玉鏡遺留下來的文件。」

「爲甚麼？」眞智臉上的表情很難看。

「關于玉鏡的死亡，有幾個要點應該加以澄清。這些工作，必須在我記憶猶新的時候做妥。所以，我才會在這個時候闖進來的。現在，讓你回憶一下玉鏡逝世時的情景。那天中午，你與他在飯堂裡吃飯，是不是？」

「是的，」眞智點點頭。

「那天上午，你沒有見到他？」

「祇有在做法事的時候見過他一次，之後，他就回入自己的臥房去了。」說得更正確些，他回入自己的房去了。那書房實際是眞智私人活動的地方，不得他的允許，誰也不准入內。

「嗯，我明白了，」狄大人說。他轉過身去，緊緊背後牆上的三個長窗，問：「站在窗口，可以望見中間的庭院，是不是？」

「不錯，」眞智答，「白天，這個房間的光線是很充足的，所以玉鏡很喜歡這房間。」㊅㊃

香港各電台播音及中文電視節目表

本報刊登節目表，係依據各台來稿發表，倘有更動，概以該台臨時宣佈爲準。

香港電台　今日下午四時：

（中文台波段：六四〇千赫，波長四百六十八公尺。超短波調頻：九十四兆赫。）

【四時】週末劇場「萍水情」。【五時】交通報導，粵曲㊀梁山伯與祝英台之樓台會，㊁紅葉題詩。五十五分，鮮魚批發市情報告。五十八分，天氣報告。【六時】粵語新聞簡報及特別報告。四分，音樂小曲㊀採茶撲蝶，㊁鬧花燈，㊂傘舞，㊃三杯酒。十五分，咬文嚼字。廿分，民間先。廿五分，粵曲㊀胡不歸慰妻，㊁胡不歸逼娘。【七時】粵語新聞簡報，空中論壇。卅分，時事實錄。【八時】亞洲及本港新聞報告及特別報告，音樂。十五分，喜劇「夜夜此時聽」。四十五分，廣播劇：勾心鬥角之「第一件血案」。五十八分，天氣報告。【九時】粵語新聞簡報，繼播廣播劇。四十三分，漁民天氣預告。四十五分，轉播倫敦粵語新聞。【十時】社會工作簡介。三十分，實地轉播「香港歌劇院」歌唱節目。【十一時】粵語新聞簡報，粵曲㊀人去似春休，㊁情僧思凡。四十五分，時代曲。五十七分，天氣報告及漁民天氣預告，粵語新聞簡報。【十二時】廣播完畢。

明日播音節目：

【七時】粵語新聞簡報，時代曲選唱。十三分，天氣報告。十五分，轉播倫敦粵語新聞及倫敦通訊。卅分，天氣報告，重播「漁民一週」。五十分，時代曲選唱。五十六分天氣報告及漁民天氣預告。【八時】粵語新聞，發務處公衆關係科直接報導交通情況，香港海員特別報告，每日公衆活動報告及特別報告。十五分，重播「青年出路介紹」。卅分，時代歌聲。五十八分，天氣報告。【九時】中央市場蔬菜價格概況報導。十分，粵語英譯趣談。十五分，歌星選唱。卅分，重播「兒童節目」。【十時】重播「空中論壇」。卅分，粵曲：曲館星心（新馬師曾、崔妙芝）。四十五分，廣播劇「窮巷」。五十八分，天氣報告。【十一時十五分】粵語新聞簡報，時代曲選唱。卅分，重播「香港史話」。四十五分，粵語流行曲。【十二時】粵語新聞簡報，馬頭角本地及外來生牛及生豬價格報導，星期美點。卅分，漁民天氣預告。【一時】粵語新聞，特別報告。十三分，銀壇歌聲。二十八分，天氣報告。卅分，「時事實錄」。【二時】重播週末劇場「玉玦記」。【三時】粵語新聞簡報，粵曲：春風得意（鄭幗寶、鄭碧綿、梅欣、梁金園）。卅分，笑林新記之「亞飛餘飯」。五十八分，天氣報告。

商業第一台　今日下午四時：

（第一台波段：八五〇千週，波長三百五十三公尺。）

【四時】天氣報告，一曲寄心聲。【五時卅分】益智遊戲。【六時】新聞簡報，港九時事，天氣報告。卅分，讀者文摘。【七時】新聞簡報，浮生半日閒。卅分，十八樓C座。【八時】新聞簡報，美美的世界。【九時】新聞簡報，漁民天氣報告，港九時事。卅分，天氣報告，談笑風生。【十時】新聞簡報，繼續談笑風生。【十一時】新聞簡報，天氣報告，週末小夜曲。五十九分，新聞簡報。【十二時】天氣報告，播音完畢。

明日播音節目：

【七時】新聞簡報，清晨音樂，天氣報告。卅分，過去十二小時官方新聞摘要，天氣預測，繼續清晨音樂。【八時】新聞報告，天氣預測，星期茶聚。【九時】新聞簡報，繼續星期茶聚。【十時】天氣報告，時代曲精華。【十一時】新聞簡報，報道東南亞各地天氣情況，粵曲：光緒皇血井喚珍妃（文千歲）。卅分，粵語流行曲。【十二時】新聞簡報，港九時事。卅分，時代曲。【一時】新聞簡報，天氣報告，報道東南亞各地天氣情況，漁民天氣報告，時代曲。卅分，粵曲：㊀瀟湘夜雨（吳君麗），㊁投崖（陳鳳仙）。【二時】星期趣劇。卅分，時代曲。【三時】新聞簡報，跳舞粵曲。卅分，粵曲：㊀包公審郭槐（梁狄伯、劉蓉初、白琰），㊁魂歸離恨天（李寶瑩）。

商業第二台　今日下午四時：

（第二台波段：六四〇千週，波長四百六十九公尺。）

【四時】天氣報告，時代曲。卅分，粵曲㊀賢良媳婦，㊁夜祭怨。【五時卅分】週末點唱。【六時】新聞簡報，天氣報告，繼續週末點唱。【七時】新聞簡報，時代曲㊀今夜愛我，㊁春之戀，㊂愛情苦杯，㊃經晏娜，㊄可以不可，㊅夢裡天使，㊆哥哥我愛你，㊇海燕，㊈愛你愛你。卅分，唱時代曲學國語節目。【八時】新聞報告，天氣報告，時代曲。卅分，報導每場賽狗結果，繼續時代曲。【九時】天氣報告，漁民天氣報告，時代曲。【十一時】天氣報告，音樂譜子㊀漢宮秋月，㊁海棠紅，㊂落花天，㊃楊翠喜，㊄柳搖金，㊅歸時，㊆孔雀開屏，㊇平湖秋月，㊈歸來燕，㊉採花詞，⑪鳥驚喧，⑫甜姐兒。【十二時】天氣報告，音樂譜子㊀皎山鳳，㊁十杯酒，㊂逆水行舟，㊃寶鴨穿蓮，㊄江邊草，㊅不倒翁，播音完畢。

明日播音節目：

【七時】新聞簡報，清晨音樂，天氣報告。卅分，天氣預測，時代曲。【八時】新聞報告。十分，天氣預測，漁民天氣報告。十五分，音樂譜子。卅分，天氣預測，歐西時代曲。【九時】新聞簡報，天氣報告，粵曲：㊀三戲定江山（林家聲、鳳凰女、麥炳榮、陳好逑），㊁寶玉逃禪（何非凡、崔妙芝、半日安）。【十時】祝壽節目。五分，「白蛇傳」電影插曲。【十一時】新聞簡報，天氣報告，歐西流行曲點唱節目。卅分，報道東南亞各地天氣情況，繼續歐西流行曲點唱。【十二時】新聞簡報，繼續歐西流行曲點唱。卅分，時代曲。【一時】新聞報告，港九時事，天氣報告，時代曲。【二時】報道東南亞各地天氣情況，時代曲。卅分，絃歌寄意粵曲點唱節目。【三時】新聞簡報，繼續絃歌寄意粵曲點唱節目。

麗的銀台　今日下午四時：

【四時】浮生錄「千面太太」。卅分，粵曲點唱。【五時卅分】科學珍聞「色彩新知」。【六時】歐西流行歌曲。卅分，小說「逃獄大盜」。【七時】小說「烏龍軍師」。卅分，時事實錄。【八時】新聞報導，天氣報告，節目報告。十分，談一葉，長一智。廿分，時代曲，報告各場賽狗結果。四十五分，粵曲。【九時】民間故事「忠義英魂」。卅分，粵劇「鴛鴦淚」，教育台明日節目預告。【十時】世界名著「父與子」。三十分，轉播「香港歌劇院」節目。【十一時】新聞報導，天氣預測，體育消息，明日節目預告。十五分，夜半奇談「失蹤新娘」。四十五分，時代曲。五十八分，粵語新聞簡報。【十二時】廣東音樂，繼續報告各場賽狗結果。【一時】完播曲。

麗的金台　今日下午四時：

【四時】潮曲。【五時】潮語故事「鐵窗情淚」。卅分，評話。【六時】新聞報導。十五分，時代曲。卅分，社會服務，節目預告。四十五分，夜話。【七時】小說「狂想曲」。卅分，潮語故事「逐鹿中原美人心」。【八時】新聞報導，天氣及節目報告。廿分，時代曲。卅分，潮曲。【九時】戲曲介紹。卅分，麗的夜總會。【十時】潮曲。卅分，潮語小說。【十一時】新聞報導，天氣預測，體育消息，明日節目預告。十五分，潮語奇疑話「寶物瀛奇」。四十五分，閑樂。【十二時】完播曲。

麗的中文電視

【四時】新聞摘要，節目簡報。五分，名畫與畫家。卅分，世界名人傳。【五時】歐舞特輯。卅分，黑煞星。【六時卅分】會福音樂會。【七時】世界新聞及天氣報告。卅分，歌寶夜總會。【八時】體育世界。卅分，快的啦。【九時】藝星會。【十時】粵語片「流浪小天使」：丁瑩、張儀、羅蘭主演。【十一時五十分】最後新聞及天氣報告。五十五分，閉幕曲。

無線電視

翡翠台：【四時】校外進修講座。卅分，音樂寶藏。【五時】粵語片「捕風捉影」，由吳君麗、胡楓主演。【六時卅分】青年節目。【七時卅分】新聞及天氣報導。【八時】七彩「泰山一片集」。【九時】星光晚會。卅分，花王俱樂部。【十時】法網難逃。卅分，最後天氣及新聞報導。四十五分，摔角比賽。【十一時四十五分】七彩英語片「鷲來燕」。【一時十五分】播映完畢。

明珠台：【四時卅分】「蠻荒奇俠」片集。【五時】卡通片。卅分，兒童樂園。五十五分，新聞簡報。【六時】「玉女傾城」片集。【七時】天氣及新聞報導，「歷險探奇」片集。【八時】「女兒心」片集。五十分，時代新潮。【九時】「雙龍戲鳳」片集。【九時四十分】七彩「謝利路易歌唱大會」片集。【十時】天氣及新聞報導。四十五分，週末特選西片。【十二時十五分】週末午夜場「地球毀滅戰」。【一時卅分】播映完畢。

巴西鋒線攻勢凌厲 德義防守欠穩 中途改爲搶攻

世界盃三強俱攻勝於守

贏波第一條件在攻，入球是足球比賽的最終目的，一場球賽的勝負，主要因素還是對皮球射入對方球門，而本身的失球亦必須比失球少，在第九屆世界盃賽，巴西亦憑着這項本錢而達成三度奪得冠軍永保「雷米金盃」，西德開抵墨西哥初期，曾爲適應高原地帶的氣候而喊「防守足球」，但事實的證明，已使他們改採「唯攻戰術」，進入半準決賽以後，義大利在戰術方面也有明顯的改變，這可以從第九屆世界盃賽冠軍巴西，亞軍義大利，季軍西德的得失球反映，甚至採取防守的南美球隊烏拉圭，在最後的關段亦作一搶攻」，其敗於西德，可說是殿軍烏拉圭的球運不濟。

爲了證明本屆世界盃的三甲隊伍採取進攻爲主，亦須一提各該隊的得失球，巴西在六場比賽射入十九球失七球（包括分組賽三場得八球失三球，由半準賽起至決賽三仗所射入十一球失四球）。義大利射入十球失八球（包括分組賽三場僅入一球無失球，半準決賽至決賽三場所射入九球失八球），西德射入十七球失十球（包括分組賽三場射入十球失四球，半準決賽至季軍的三仗射入七球失六球），烏拉圭射入五球失四球（包括分組賽三場入兩球失一球，因半準決賽至季軍的三仗得失均爲三球）。最後四強的排列，早已於本月廿一日獲得答案，但從入球組球看，則証明主動攻擊的球隊佔了優勢，這可能影響今後足球戰術的改變，當然，這祇是可能趨勢，且拭目而視之。

入球平均率已回升 戰術瀕於改變趨勢

一九七零年的世界盃足球賽，三十二場比賽的入球總計爲九十五球，即爲每場入球平均率爲二點九七球，比一九六二及一九六六年的卅二場入球總數均爲八十九球，每場入球平均率爲二點七八，提高了百分之零點十九，雖然平均入球率並未顯著增加，比諸一九五四年的卄六場合計射入一百四十球，每場入球平均率五點三八球，仍有很大距離，然而，本屆的入球率畧爲提高，已反映出足球戰術已開始趨向攻波第一條件在攻的方面發展，本屆球證能執法嚴謹，球員本來亦能守紀律，也是入球總數增加的原因，[illegible]場是一比一，換言之，全部卅二場比賽，有廿七場已決高下，但由半準決賽至決賽亦曾有三仗需要加時決勝負。

上週日結束的第九屆世界盃足球賽，合計所射入的九十五球，在分組賽卄四場爲射入六十一球，半準決賽的四場十七球，準決賽及四強爭奪位置的四仗，也是十七球。

攻強守弱的巴西，一向前鋒的凌厲攻勢贏波，然而「攻擊是最佳的防守」情況下，在取得主動後，後防所受的威脅亦大減，但後衛的隊長阿拔圖，亦可開上射門，反映出在猛攻之下，後顧之憂亦隨而減低，從巴義爭霸戰看，義大利的「鋼鐵式防守」，大已被攻至脫節，防線像是被折斷了的鍊，散佈在他們的防線上，拉手與扯褲頭的小動作，也變成欲使鋼鍊重新舒展的法寶，但卻是無濟於事，本來義大利在分組賽是採防守爲主，從分組賽的一勝兩和而僅射入一球，可以看出，惟至半準決賽却已改爲「搶攻」，這可謂是在世界盃賽事進行中，半途改變作戰，然而在決賽的電視錄映，也可看出義大利面對強敵，防守不穩，只要攻破法拉第的攻守，已是「攻破一點瓦解全綫」。

西德抵墨西哥，原則上亦欲採「防守足球」踢法，使球員在高原地帶作戰，體力消耗減少，但分組賽的首仗，在險浪驚濤中以二比一擊敗了勇敢善戰的摩洛哥，使上屆亞軍亦爲本屆季軍的西德改採「唯攻戰術」，事實上，西德的防守不算得很強，他們在六場比賽，射入十七球，「第一射手」梅拿已有十球的紀錄，而後防卻失十球，亦屬其改爲「搶攻」明智之舉。加以三比四敗於義大利，由於西德球員在半準決賽加時勝英國三比二，至準決賽也頗得該爲吃力，中場球員碧根鮑華傷臂，負創忍痛拚搏，然已使攻守力減弱，在該役西德球員至加時下半場，似乎忘記了防守，遂於第一百一十分鐘，被利華拉射入奠定勝利的一球，然而，綜合德義今季的六場比賽，則曾經輸波的西德，演出亦較義大利較爲平均，尚不致有「時值不同」的表現。因此，西德雖曾輸波而致屈居季軍，但其敗亦與球員疲勞過度及未獲「幸運女神」眷顧有關，自不能以成敗論英雄，在準決賽中，西德已屬雖敗不辱。（文玲）

菲華男籃告別賽 今在伊館戰港聯

菲華大專男子籃球隊訪港「告別賽」，今夕八時半在九龍伊館戰港聯隊，客軍在港賽畢，將返國比賽，與中華民國籃球勁旅切磋球技，菲華大專學生軍爲壯聲威，今後必力圖取勝，以保持三戰全勝的佳績，然後開往台北。

客軍今次訪港，曾先後擊敗消滋及均安，身材氣力及基本技術爲取勝條件，菲華大專隊的今後迎港聯，看來客軍仍將採取「緊廹盯人」及「快打慢」的方式，以爭取勝利，此役祇要保持過去兩仗的水準，已足夠了贏波資格。

港聯以均安、消滋、南華、僑聯、中青五隊球員成軍，即爲甲一組聯賽前五名的精鋭，均已被調到場，聽候派遣，以人選而論，則已集近況最佳的球員成軍，然而來自五個球隊的十二個球員，由於每個球隊的戰術不同，當五將作戰的時候，能否取得契默及發揮整體戰術，則不無疑問，因此港聯雖屬兵強將勇，然因對手爲具有全隊作戰的球隊，看來港聯今次未許樂觀。

序幕戰七時十五分，乙組友誼賽自力對藍鷹。今夕票價是二圓四毫。（艾玲）

南華保齡隊昨返國 今夕圓山露臉

抵松山機場受盛大歡迎

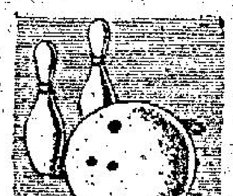

南華會保齡大軍一行十二人，在保齡總會主席陳炎明夫婦率領下，昨午乘搭馬航客機出發，應邀回國訪問，此爲南華會保齡球場落成以來第二次派隊回國訪問，該會在啟德機場貴賓廳舉行授旗儀式，由主席胡法光主持，南華會副主席陸恩敬首先致送行詞，並代表保齡球部感謝胡主席百忙中抽空主持授旗典禮，並預祝代表隊旗開得勝。旋介紹陳炎明領隊與胡法光主席握手，繼由領隊介紹胡主席與各代表隊員見面，隨即由胡主席把南華會大旗授與陳炎明，而陳領隊則代表全體隊員向胡主席獻花，在三呼聲中結束授旗儀式，最後拍照留念。

南華會六位代表穿上深藍色西服，胸綴南華會徽，個個容光煥發，到場送行的計有胡法光、陳樹楷、陳蕙琴、陸恩敬、高遠、樂文義、謝冉榮、梁志澄、陳立官、李綺雲、楊榮兒、謝詠琴、……等，體壇及工商界人士十均有職球員之家屬百數十人，場面十分熱鬧。

昨午抵台北長途電話稱南華保齡代表隊昨午已安抵台北松山機場，早一天抵台的南華足球隊，在周志強率領下全體球員均到機場接機，國內保齡界名人如許領鈸、松夫婦、高政雄夫婦、黃國壽、律文川、蔡梓華，上及各保齡球員負責人，均到松山機場迎接，中國電視廣播公司派出攝影隊實地拍攝，機場內掛上了「歡迎南華保齡代表隊」的巨大橫額，極一時之盛，他們定於明晚開始分別到圓山、榮星、新梨坡、與仁愛等四間國內著名的保齡球場作四場的比賽。

南華保齡大軍的成員計有：領隊兼教練：陳炎明，副領隊兼管理：羅德貞，秘書：陳慧妍，隊長劉榮駒，隊員：司徒敬全、吳耀強、歐建雄、梁德基，顧問：朱少雄、潘靜華、吳耀棠、吳蔡蓮。

南華會曾於一九六七年六月十五派隊回國訪問，當時的成員是陳炎明、林振榮、吳耀強、劉振東等五人，亦是由陳炎明担任領隊，他們回國參加全國保齡錦標賽，取得了五人隊際比賽冠軍，男子單打冠軍，與男子雙打冠軍，其中司徒敬全在七十二個參戰好手之中奪取個人錦標，其單打六局成績一千一百五十六分，創新了當時的亞洲紀錄（一一四一分）由中國選手姚健明保持），而獲得雙打冠軍的是劉振東與林振榮。

本次代表隊陣容中，陳炎明、司徒敬全、吳耀強三人仍然在陣，與其他隊人亦是能征慣戰之士，加上陳炎明年來率隊返國，均取得輝煌戰績，故南華方面對此隊回國訪問很有信心。

根據陳炎明昨晚深夜來電，他們定於今日下午六時，開上台北圓山保齡球場，與國內最強的十二隊勁旅作賽，屆時舉行五人隊際比賽，每人打六局，陳氏認爲今秋十分重要，是訪台四仗中最重要的一場。（士心）

體記會昨晚歡宴 菲華大專籃球隊

體記聯誼會，爲盡地主之誼，於昨晚七時，在英京酒家，歡宴菲華大專籃球隊，並于會前召開本月份月會，會長霍英東在歡宴席上，致送錦旗與客軍教練呂廷光，體記秘書楊大名則致送紀念冊一本與客軍留念。到會嘉賓有籃聯會主席李子熊，副主席呂泉，副總幹事呂少文，委員陳鎮邦、梁自强、鄭詠琴、吳乙安、陳吉生、……客軍訪港後，定廿八日赴台。

溫布爾頓網球大賽 男子單打進入高潮

【倫敦廿六日路透社電】本屆溫布爾頓網球大賽，今天各場較重要比賽的結果如下：

男子單打（第三回合）

格拉拿（美，第九號種籽）勝拉爾（印度）——六比零，六比二，六比一。

男子單打（第四回合）

卡米高（澳洲）勝希維特（南非）——六比四，九比七，六比二。

紐甘堡（澳洲，第二號種籽）勝賴爾士頓（美，第十五號種籽）——十四比十二，九比七，六比二。

露慈（澳洲，第四號種籽）勝雷遜（美）——六比四，八比十，六比四，六比二。

羅斯和（澳洲，第五號種籽）勝高曼（美）——六比二，六比二，三比六，七比五。

女子單打（第三回合）

卡莎絲（美，第五號種籽）勝卡特（美）——六比三，八比六。

克蘭芝姬（澳洲，第七號種籽）勝澤松勝子（日本）——六比二，六比三。

樞維兒（澳洲，第四號種籽）勝布露瑪（南非）——六比四，六比六，六比二。

金夫人（美，第二號種籽）勝沙爾夫人（荷蘭）——六比四，六比零。

尼蘇（西德，第八號種籽）勝韓蒸（美）——八比六，六比一。

溫妮爾（英）勝米徹兒（美）——六比三，六比零。

希德曼（美，第六號種籽）勝齊金花絲（美）——六比三，六比三。

男子雙打（第二回合）

納斯達西（羅馬尼亞）與狄拉（羅馬尼亞）勝西華根（美）與史迪（美）——六比三，六比四、三比六、五比七。

詹茲（美）與史密（美）勝卡洛格羅波洛斯（希臘）與克迪（澳洲）——六比三、四比六，十三比十一，六比四。

紐甘堡（澳洲）與露慈（澳洲）勝李卡契夫（蘇）與米特里維利（蘇）——六比四、六比四、七比五。

希維特（南非）與奧蘭特斯（西班牙）——六比一、六比三、六比四。

寶利（澳洲）與戴維遜（澳洲）勝阿華里茲（哥倫比亞）與曼達里諾（巴西）——六比一、六比零、六比三。

阿迪遜（澳洲）與卡米高（澳洲）勝何德（澳洲）與西加（南非）——四比六、九比七、二比六、六比四、六比二。

男子雙打（第三回合）

納斯達西（羅馬尼亞）勝杜顯士地路（南非）與泰勒（英）——六比四、六比三、六比三。

女子雙打（第二回合）

杜兒（法）與韋德（英）勝左芝（義大利）與納淑麗（義大利）——六比零、六比一。

克蘭芝姬（澳洲）與梅維兒（澳洲）勝哈特（美）與華琴（美）——六比一、六比四。

柯特夫人（澳洲）與達頓夫人（澳洲）勝巴芝達（義大利）與星靂柯莉（義大利）——六比零、六比一。

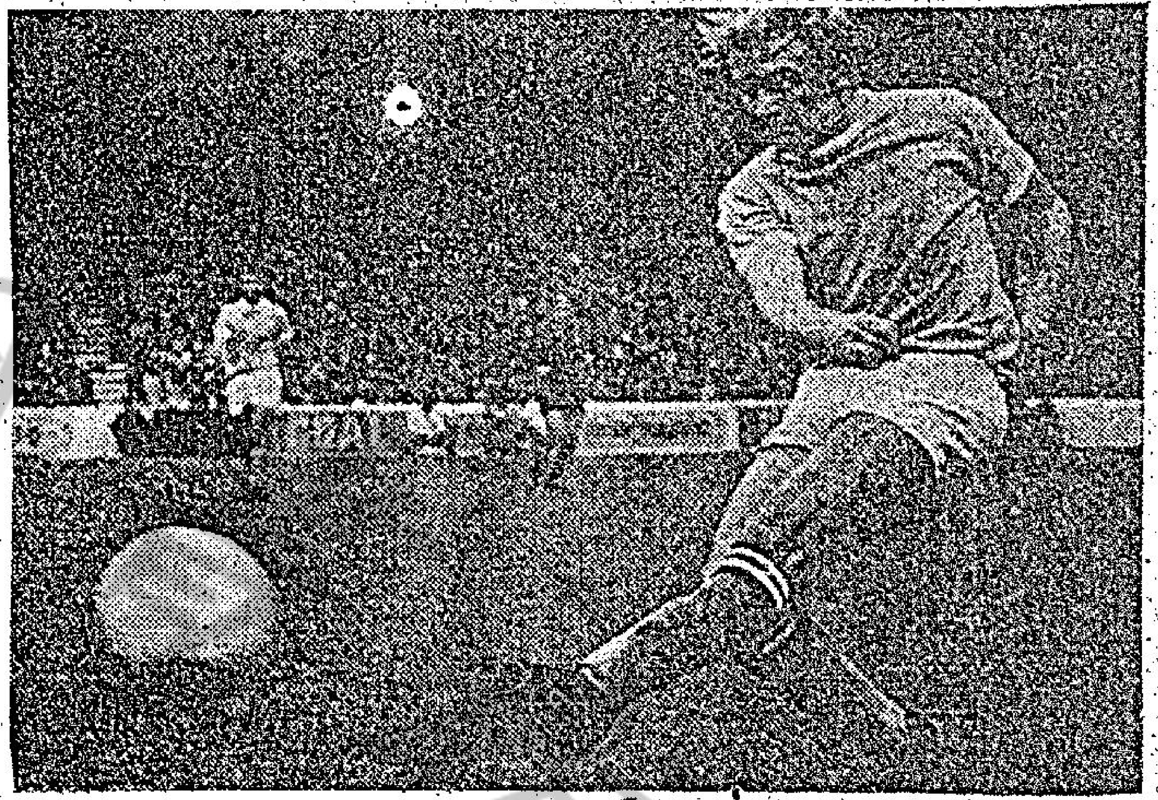

這是李法蘭射門時的腳法

華人足球複賽今天續有兩場 警乙與東昇有激戰 漢英市政是五五波

華人足球聯賽今天有兩場複賽，在政府大球場舉行，頭場（華字組）下午五時，警察乙對東昇，尾場（華字組）下午六時十五分，漢英對市政，票價一律收一元。

今天的兩場華人足球複賽，都是華字組的賽事，現在華字組的五隊中，成績最好的是瑞聯及警察乙，均兩戰一勝一和共得三分，次爲市政，兩戰一勝一敗得兩分，漢英及東昇均爲兩戰一和一負得一分。

頭場警察乙對東昇，雙方在初賽時都是不敗之師，警察乙曾戰勝消滑，東昇則擊倒九巴及首師，賽和飾斯高，戰績優異。

以人腳而言，警察乙雖然祇有區廣智、龍志成、姚炳權、劉倫煒等是甲組球員，但他們的無分球員頗爲平均，加上高昂的鬥志，實力依然不弱。因此能夠從初賽至複賽，現在仍屬不敗之師。今天出戰東昇，將有極大威脅，倘能獲勝，出綫成爲最後四強呼聲甚高。

東昇的有分球員甚多，葉錦洪、黎英彬、秦禮文、胡國雄等狀態正佳，觀他們在初賽的表現，不失爲爭霸的熱門隊伍。

不過，東昇獲得分組出綫權之後，適值有葉錦洪、黎英彬、秦禮文、胡國雄數員主將代表香港隊前往印尼出席邀請賽，東昇少了此數人助陣，實力便大大削弱，與前判若兩隊。

正因爲東昇的實力大爲減弱，在複賽首次出師，即淨負三球給市政，次仗又與漢英打成平手，一和一敗尚未打開勝利之門，出綫機會已微乎其微。假如今天敗于警察乙的話，就更沒有出綫希望。

本來人腳比警察乙更強的東昇，今天因爲不少好手盡出全力應戰關係，雖然仍有黃永生、程永保、楊振澄、王照保助陣。但與警察乙相較，顯然勝一籌，就使人不敢對他們看好了，如警察乙演出沒有失水準的話，得勝機會甚大。

尾場漢英對市政，雙方實力頗爲接近，不失爲一幕五五波，劇戰可期。

市政在分組初賽中，曾有過一比零勇挫怡和的優異戰績，比賽五場三勝兩和以不敗之師姿態奪得出綫權。在複賽中，他們業已比賽兩場，戰果是一勝一敗（三比零勝東昇，而以零比三敗于瑞聯）獲得兩分，欲爭取出綫權，就不容再失分，否則便無緣爭霸。

市政的有分球員多是乙丙組人馬，並沒有效力甲組的一流好手，但他們的優點是一股拚勁不錯，且無分球員不弱，力拚不疲，間中能是球技所限，經驗不足，觀其實力，仍非一支爭霸的勁旅。祇是他們今天所遭遇的對手漢英，實力與他們初賽時的水準，祇要保持，贏波機會決不會少於漢英。

漢英在初賽時，也是不敗之師，曾以三比一勝中青，四比一挫中健，又以二比二賽和流浪，二比二賽和光華，四戰兩勝兩和共得六分而奪得出綫權。

在漢英的有分球員中，陳展安、吳澤流、庾國良等均曾效力甲組，但嚴格來說，並非突出。他們的人腳，仍是以新血爲主，戰意誠意不錯，球技却感不足。

因此漢英出綫之後，在複賽比賽兩場，祇曾以一比一賽和東昇，二比三敗于警察乙，仍未勝過一仗，今天遭遇市政，如再敗陣，出線就告無望。論人腳，市政與漢英雅相差不遠，但球技上却以市政較爲平均，可望佔高一綫。

（警察乙）（有分球員）周永祥、蕭浩華、伍順霖、陳榮傑、黃志偉、區廣智、龍志成、張華勳、姚炳權、劉建成、李錫煒、劉倫煒。（無分球員）關偉元、張錦華、彭志雄、鄒適康、關國強、陳樹榮、陳仁深、陳浩河、蘇萬和、曾家新、曾志偉。

（東昇）（有分球員）黃永生、楊振澄、程永健、衛佛儉、王照保、陳寶安。（無分球員）陳增忠、黎中元、胡爾明、周浩權、高國明、陳偉兒、關福榮、張迅波、譚樹田、李榮浩、黃傑英、曾錦光、李文星、余金華、曾牛、梁活武、余錦俊、李英偉。

（市政隊）（有分球員）盧錦清、葉錦良、曾紹雄、余總吉、劉潤森、曾展鵬、李榮招、繆燦輝、呂松輝。（無分球員）馬紹海、蔡國華、盧志剛、龍家輝、李炳華、孔耀榮、郭錦輝、譚燦平、樊振輝、梅沃章、林標、龍照德、黎兆華、區有年、朱漢明。（長風）

李法蘭李佩達必成世界一流名將

從大世界盃足球賽，從電視所看到的，老將們確是越老越可愛，西德的梅拿，巴西的比利，英國的卜比查爾頓，演出之佳，均使人叫絕。

不過，比這些老將而不遑多讓，成者不久之將來，會比他們聲名更高的，也未可定。

曾經看過電視，而具有評述球技眼光的是球圈中人，大多認爲英國隊的李法蘭，西德隊李佩達，巴丹斯基，三個年青的球員，很快便會成爲世界第一流的足球名將，這是今次世界盃十六支強隊中，被人看得最有前途的三名年青球員。

英國的李法蘭，現年廿五歲，五呎七吋半高。任英國隊的翼鋒。

西德隊的李佩達，現年廿六歲，五呎六吋高，任西德隊前鋒，巴丹斯基是西德的後備球員，在世界盃賽中，首次替西德上陣，係穿二十號球衣的。

一般人的看法，對於李法蘭的評價較高，許爲近期內，必然成爲世界第一流名將，聲名必與卜比摩亞、卜比查爾頓等並齊驅。（高燊）

足球界兩大集團 已展開競選序幕戰

足總二十七個甲乙丙組屬會去函足總，聯名敦請霍英東爲下屆足總會長後，可以說是揭開足總競選的序幕。消息說王澤森會長昨晚繼續會商競選辦法。

二十七間甲乙丙組會聯名邀請前足總副會長霍英東爲足總下屆會長候選人以後，霍氏前晚在麗宮設宴表示謝忱，並發表書面談話，霍氏在本港大小足球圈均經常參觀及參加比賽，不少球員有機會和他作賽，甚至和他做隊友，他對於二十七間會署名邀請他出任下屆足總會長，當然不會推卻，但也沒有直截了當的接納。

在他的書面談話中說：「希望聽取大多數意見，將以大多數意見爲依歸，來作最後決定。」總之，「希望不會使大家失望。」雖然曾外之音，但字裡行間，並沒有半個字說他已經答允挺身而出。

莫慶也認爲霍英東是理想人選，並且指出霍氏亦會感到不便推辭的。但很顯然的霍英東是希望有更多數人支持他爲足總會長，當然更希望最理想沒有競選的對手，免傷感情。

莫慶前晚在麗宮曾指出王澤森推動職業足球制，過份急劇，職業球隊打波要分賬及佔一成，職業球員入選聯隊作賽舟車費逾百元，業餘球員原先就有三十元，但又連三十元不增加，還要減少，引致大多數的業餘球會，球員反感。

儘管莫慶這樣解釋，但他昨晚仍然應邀參加王會長的競選會商，不過，他聲明絕不介入參加競選，並且認爲大事去矣。

消息說昨午高院研訊流浪會與足總的民事訴訟，由史告勞，百里渠，米路士與雲士三位法官組成，曾整日聆訊，將於下週四再審。

競選戰幕揭開後，正副會長，主席，乙丙組委員，會長提名除了趙不弱打「頭陣」以外，其餘正副會長，乙丙組委員都在幕後醞釀，結盟依例大選前三天，必須正式提名競選。

幕後消息說，除了原有六位乙丙組委員以外，還有幾位「新馬」，可能形成「大兜亂」，王會長在席間表示很堅決，說形勢并不壞，分析雙方五五波，看來王會長有仍有爭取蟬聯決心（長江）

元朗足球賽 今演頭鑼戲

元朗區體育會舉辦的元朗區「夏令盃」足球錦標賽，今日下午六時在元朗大陂頭球場揭幕，首由鮮魚行對南青，敦請元朗民政署長陸鼎堂主持開球禮。

今年元朗區體育會改選後，黃松泉蟬聯主席，趙玉泉任足球部主任，爲發掘足球新材特舉辦「夏令盃」足球賽，使新界愛好足球運動之青年，將來能爲元朗隊效力，此次參加球隊爲廿三隊，在開幕儀式中，由元朗區交通安全女子隊，持廿三隊隊牌引導客隊進場。

與動物共饍

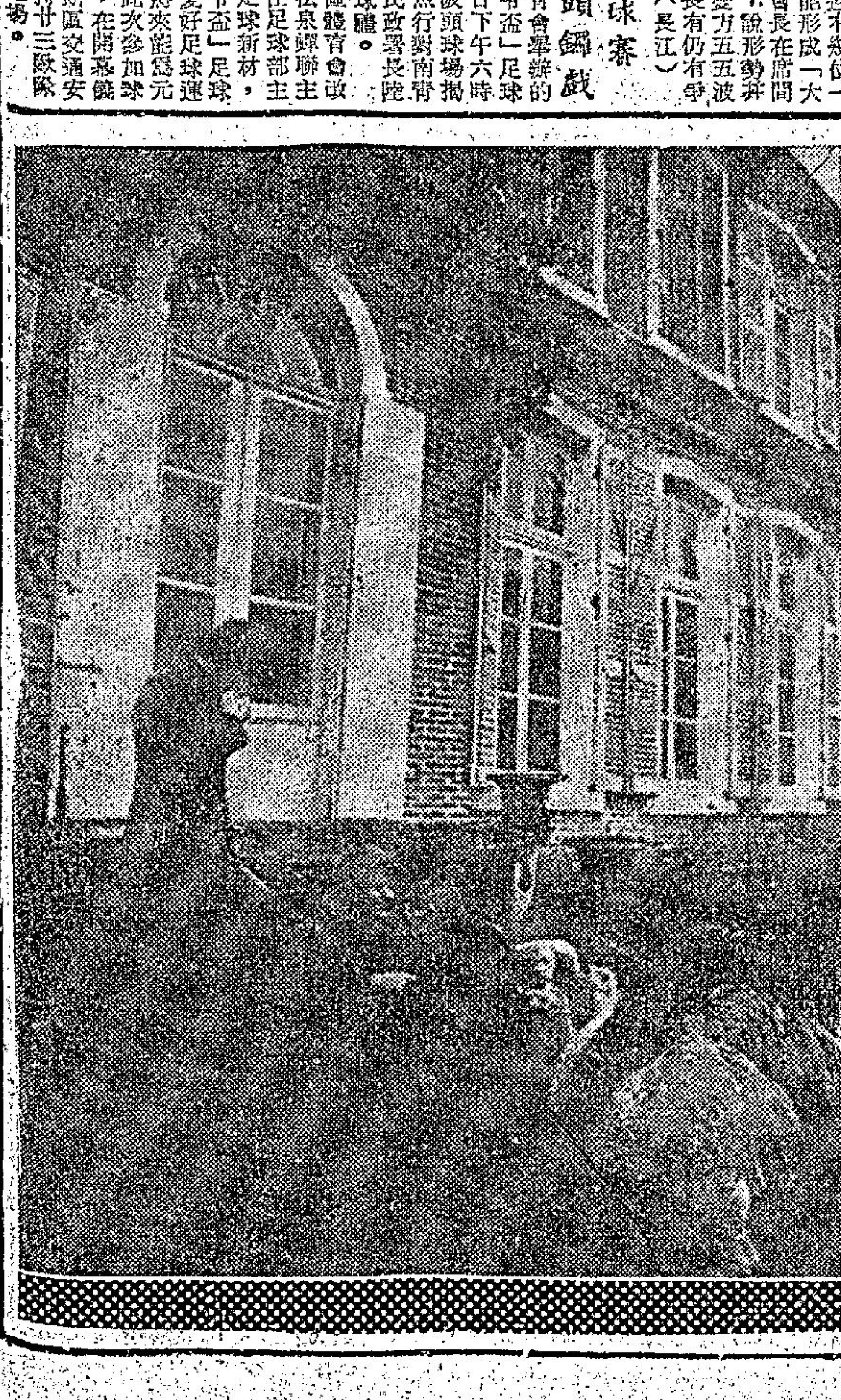

如果你喜歡在床上與一隻鹿同進早餐，或者和一隻獅子一同吃晚飯的話，阿加斯坦是你唯一的去處，這個離巴黎一百八十哩的小鎮，有一個專爲動物愛好者而設的酒店，這兒有一般酒店的規模，但加上了一批馴服的動物，牠們都像羔羊一樣地馴善，聽話，可以成爲住客的最佳伴侶。

這些動物也包括野熊、猴子和鳥類等，如果你嫌一個人住一間房寂寞，還可以選擇一隻動物和你同住呢。

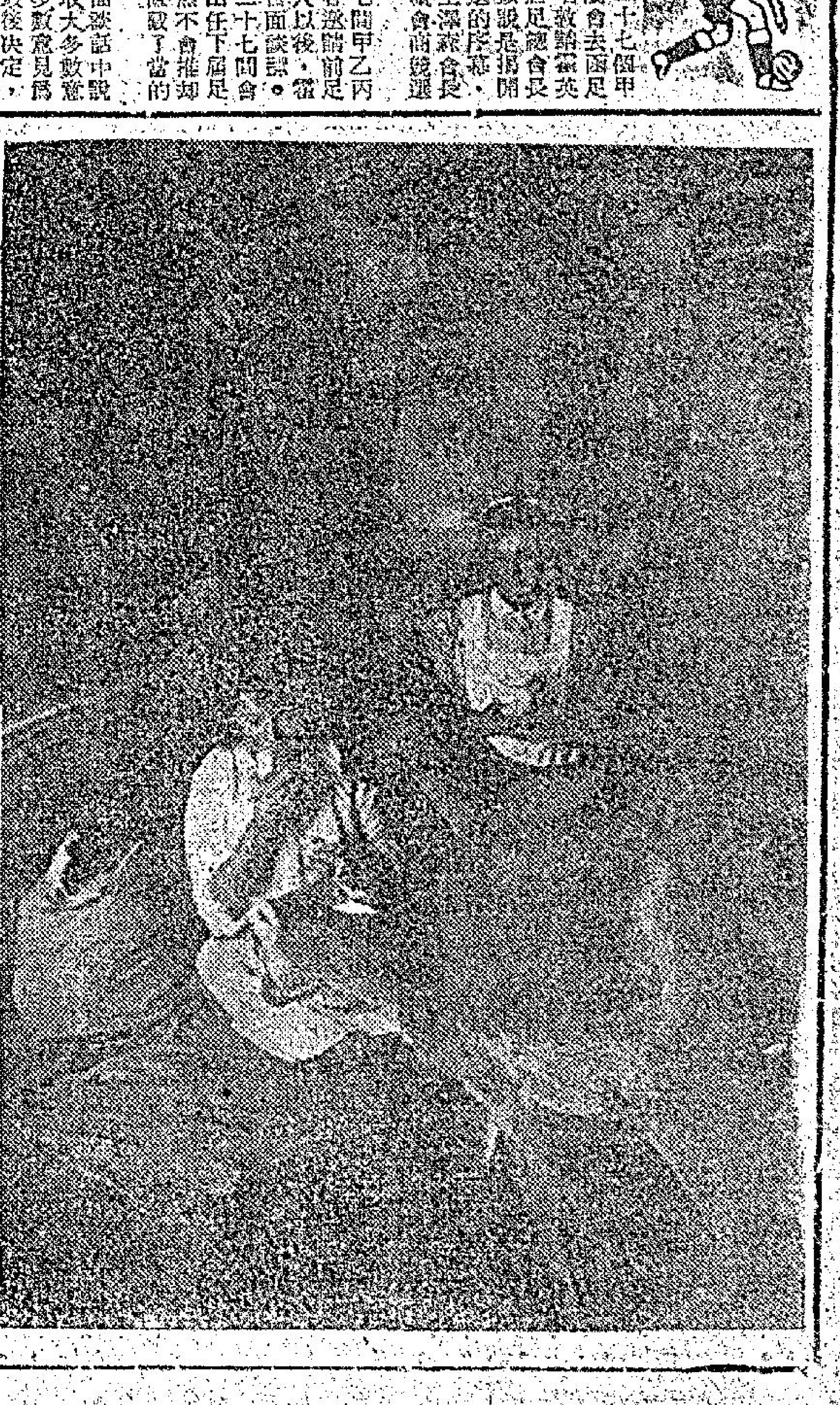

觀塘街坊會
澳洲樂師昏迷寓所
內科
診所：灣仔軒尼詩道式六九號光華大廈五